THE MIN KAO DAILY NEWS, CANTON

中華民國二十年一月廿七日 星期二 社址廣州市光復中路七十九號

廣州民國日報

電報掛號七八二五 無線電掛號弍四八〇
電話 編輯部 壹壹八弍〇 營業部 自動機 壹〇陸七伍
第弍弍四二號
今日四張零售半毫

中華郵局特准掛號立券之報紙 特別優待寄遞 總包 照報

總理遺囑

余致力國民革命凡四十年，其目的在求中國之自由平等。積四十年之經驗，深知欲達到此目的，必須喚起民衆，及聯合世界上以平等待我之民族，共同奮鬥。現在革命尚未成功，凡我同志，務須依照余所著建國方略、建國大綱、三民主義及第一次全國代表大會宣言，繼續努力，以求貫徹。最近主張開國民會議及廢除不平等條約，尤須於最短期間促其實現。是所至囑。

今日新聞提要

全國內政會議閉幕宣言(一張三版)……賀匪犯石門新安受巨創(一張三版)
中監全會昨開第一次會(一張三版)……晉將擁兵請餉尚未覺悟(一張三版)
陳總指揮昨晨赴港轉京(一張四版)……財廳償還金融庫券辦法(二張一版)
國際縮減軍備會議經過(一張四版)……古應芬今日可由港抵省(一張四版)

永漢戲院

恐怖週 荒樓鬼物 琴声怪影

重來 新到

諸君欲知詳細請看第二張第二版本院告白欄便知明白了

南關戲院

一月廿五日起 重映

西線無戰事

一連四天 勿失機會

聯華影業製片印刷有限公司截股啓事

本公司廣州公開股額準期本月卅一日星期六截止特此通告

廣州代收股銀處 廣東銀行 西濠口 滙豐銀行辦房 沙面西橋 魯麟洋行辦房 沙面西橋

印備節略書請向長堤明珠戲院函索當即寄奉

董事長何東 總理羅明佑

聯華影業公司招請演員啓事

本公司爲培育銀幕人才起見特在第三製片場(即香港名園)附設電影演員養成所以供本公司各製片場之選用茲將簡章列后(一)資格 不論男女老幼祈品行端正身家清白文理通順幷無嗜好有志於電影事業而具眞心研究藝術者均可應徵(二)手續 應徵者須開具姓名履歷年齡體重身材(英尺算)技能住址及最近半身全身照片各一張函致長堤明珠戲院編輯部代收轉交本公司合則約期面試不合原件退還(三)限期 應徵期限自登報日起至一月三十一日止

聯華影業製片印刷有限公司啓

時事月報

每册二角五分 定閱 全年二元五角 郵費三角 半年一元三角五分 郵費一角五分
▲優待直接定閱特備禮券全年二元五角郵費在內照原價九折
▲南京鼓樓時事月報社出版 各地書局均有出售

一月號要目

時事插圖二十餘幅
一九三〇年之中國與世界……陳登皡 雷海宗 荊鏡元 傅榮恩
漢冶萍營業小史……胡燕華
國際資本戰在中國的近況……雷嘯岑
中國的片馬……克勒脫納
帝國主義與向外發展……羅張維楨譯
蘇俄斯達林之勝利及其影響……顧穀宜
德國大總統興登堡之生活歷程……畏清
一九三〇年拉丁美洲革命風潮之原因……潘倫
國際勞工組織……馬仁波譯
一月來之國外時事 邊事 僑務 科學 外交 災情與匪患 內政 交通 經濟 教育 財政……蕭吉珊 黎敬錞 雷嘯岑 劉迺敏 程錫庚 鮑靜安等
一月來之國內時事 國際 西歐與南歐 中歐及北歐 西亞與非洲 拉丁美洲 日本 蘇俄 英帝國 巴爾幹 美國及其殖民地……于能模 衛挺生 雷海宗 呂一蟬 陳民耿 李廸俊等

文藝批評的旬刊

目▷
(一)論毛一波的「文藝雜論」……何厭
(二)二個月來廣州小刊物總檢閱……張[illegible]凡
(三)葉山嘉樹的「沒有勞動的船」……皮凡
(四)論洋狀元及其他……春英紅雨

李似啓事 弟遺失國民革命軍討逆軍第八路總指揮部部隊及機關職員第二〇七號証章一枚除呈報外聲明作廢

中國國民黨廣州特別市執行委員會秘書處通告

[illegible]

廣東戲劇研究所管絃樂隊

第九次

音樂會

日期……一月卅日(星期五)二月一日(星期日)每日午後七時半起演奏
地點……長堤青年會大禮堂

此次演奏會仍完全是公開研究性質，深望各界踴躍參加，如欲聆奏者，請函本市泰康路廻龍上街十二號本所索取入場劵，惟限於場址狹小，故每個人最多不得過兩張，每團體不得過十張，贈至全場票額已滿時，即行停止贈送，諸希鑒諒是幸。

演奏節目

1 Titus Overture …… Mozart
(鐵打斯開場樂) (摩查爾)
2 Magie Flut …… ,,
(魔笛)
3 La Paloma …… Yradier
(西班牙小夜曲) (伊拉地亞)
4 All grettofrom Gt Symphony …… Dvorak
(第四交响樂中段) (杜夫拉克)
5 Hungerisn Dance …… Brahms
(匈牙利舞曲) (不拉姆斯)
6 Quatuor …… Mozart
1st Violin陳洪 2d Violin何東安 (摩查爾)
Viola 穆志清 Cello 張基良
7 Capriccio(隨想曲) …… Clarre
穆志清君Clarinet獨奏 (克拉背)
9 Quatuo …… Mozart
Piano黃金槐 Violin何安東 (摩查爾)
Viola穆志清 Cello張基良
9 New world Symphony (Finale) …… Dovrak
(新大陸交响樂末段) (杜夫拉克)
0 Cavatine(一往曲) …… Raff(拉夫)
11 Mennet(梅麗哀舞曲) …… Paderewsk
(巴德來夫斯奇)
12 Serenade …… Drigo
(小夜曲) (得利哥)

恭頌紫金劉縣長倬環德政 紫金劉縣長倬環自蒞任以來瞬逾週歲其中肅清土匪防弭共禍既掃除建設之障碍改築監獄開闢公園老築中校設立師範促築公路舉辦要政均見不遺餘力將置我邑由訓政期而達憲政期也且對于行政訟案更覺悉心偵察審愼辦理無枉無縱即如此次敝鄉因鄰約大林崔發生劫案將失主陳益信控及鄉內凌磨發一名有涉嫌疑荷蒙令行當地紳商各團體查覆一面派員親查已得確屬安分良民立將凌磨發一名擯除銷案即此一端已可概見其餘總之劉公政績之優良固不特一鄉一約之歌頌而敝鄉已受其賜亦當感謝故特登報以示弗諼 紫金第五區平湖鄉鄉長郞育中拜頌

尋何耀楹 八弟知悉自汝出外久未回家母親及爾婦積憂成疾七弟舊病加劇盼汝速歸萬毋濡滯並敬告各親友如有見耀楹者尙希代爲轉告感感 何福南啓

粵路股東鑒 現准廣韶路局將二十年一月份公債息款毫洋四萬元支撥到會又第二期息款派至六月底止領將全張債票繳驗路遠者准將數次到期息票合併領息(六期爲限)此佈 粵路公債基金保委會

緊要告白 現奉旅長黃電令停止招募新兵業於本月十七日結束所有發出各募兵證章符號等件一律取銷作廢除呈報外特此登報聲明 國民革命軍討逆第八路教導旅東江募兵委員陳玉祺啓

法官學校畢業同學會徵求會員 本會經呈准市民訓會發給許可證積極籌備凡我畢業同學請於二月十日前到倉邊路九五號二樓匡廬入會爲盼

美華中學招考男女生 本校自華人接辦後力圖擴充增建校舍以廣收容並開闢馬路使各種車輛皆能由市直達校門茲定於一月卅一日及二月廿八日上午十時試驗初中及小學各級轉學生 「校址西村」

復旦廣州中學招生 (一)招升大班一班(二)招高中預備班插班生(三)招初中一年級插班生 二月一日截止報名二月二日入學試驗 校址廣州惠福西路紙行街章程函索即寄

鶴山縣立中學鄉村師範科招生 公費生學額六十名每年補助一百四十元二月一日在省教育會試驗取閱章程處廣州中華書局知用中學

南海中學校招春季生 初中春季新生兩班高初中一二三年級暨附小五六年級轉學生無定額報名本校十五起至試前一日止試驗二月一日上午九時 校址西門外蘆荻巷

南武中學校招 春季初中一年級小學五年級新生高初中小五六各級轉學生及小四以下各級插班生(除高中不收女生外其他各學級均收女生)(報名)即日起 試期二月一日上午八時起(校址河南同福西約

素波巷私立興華培正分校招生 本校定于二月三日上午十時考初中小學各級轉學新生幷添升初中班由元月二十號起在本校開始報名章程函索即寄

廣東中醫藥學社招生 原日廣東中醫藥專門學校 本社招插班生國歷二月二十二日十二時試驗函取簡章者應付郵票一分 校址大德路麻行街

東山中學招男女生 正校東山廟前西街五十一號、分校西關十二甫叢桂新街、招初中春季始業生、初中一二年級轉學生、高中預備班生、高小各級生、代理報名惠愛東開明書局、東山廟前直街卅四號備膳宿

廣州唯一的國貨喉舌之 國貨介紹彙報

擴大國貨宣傳 攻倒洋貨市面
告白價廉 力大 編製醒目 新[illegible]
告費一元二元 銷路一萬八千

廣東省婦女提倡國貨會章程

第一章　總則　第一條　本會定名爲廣東省婦女提倡國貨會　第二條　本會以提倡國貨挽回利權而塞漏巵爲宗旨　第三條　本會會址暫設廣州市倉……

……出納款項事務（四）調查組掌理調查國貨之出入口情形及國貨之出產地與其數量價格等事務（五）宣傳組主理提倡國貨勸用國貨一切文字演講等宣傳事項（六）設計組主理籌備本會一切大規模之計劃　第九條　各組主任由執行委員互舉之幹事由各該組主任介紹執行委員會函聘之　第十條　本……

……出席方爲有効　第十六條　執行委員會以常務委員爲主席全體大會之主席由大會臨時推舉之　第五章　附則　第十七條　本會各組辦事細則由各該組自訂交由執行委員會決定之　第十八條　本會章程如有未盡善之處由全體會員大會修改之

（不致誤）一服斷引　△百補藥清功用強心補腦健身壯氣男女均宜有九牛二虎意想不到之奇功。每日吸烟一錢內買五元，二錢內十元，三錢十五元。多類推。一瓶送善後九一包每打七折章程証書函索即寄（經政府立案）每罐五元　廣州財政廳側昌興街社會醫局發行

陳總指揮昨晨乘輪過港晉京

謁蔣主席請示解決桂局　晤財宋商縮八路軍軍費

國府主席蔣介石、近以黃紹竑伍廷颺等入京請求和平解決桂局、故爲商洽徹底解決辦法、及詢明桂省軍事最近實情起見、特由京電召第八路總指揮陳濟棠、赴日晉京商洽以利授示機宜、陳氏奉召後、甚願乘此時機赴京謁見蔣主席、將桂省最近軍事詳爲報告及請示、同時并與財政部長宋子文、切實磋商八路軍費縮減辦法、乃決定于二十六日赴京後、事前並飭令總部經理處長陳應麟、着即將八路軍費收支、詳造清册、即行率同陳氏携帶晉京、以便向財部報告、一面並隨即于廿五日令海軍第四艦隊司令部、着即飭令中山艦、于廿六日午升火待命、以便乘座轉京、嗣至廿六日晨、陳總指揮以各事大致已部署就緒、上午即可動程、乃臨時改乘上午八時開行之省港龍山日輪赴港、擬於抵港後、于今（廿七）晨乘昃臣總統輪北上、本省各軍政要人得聆陳總指揮赴港消息後、紛紛在上午七時乘座汽車赴西濠口龍山輪歡送、

歡送與啓程

計到者有六十三師長李揚敬、海軍司令陳策、虎門要塞司令陳慶雲、公安局長歐陽駒、憲兵司令林時清、總部副參謀長杜益謙、副官處長曾強、經理處長黎冠章、軍務處長溫鏡聲、第八路訓政處副主任陳達材、空航處長黃光銳、及總部各處長、各機關高級長官等共數十人、均於午上七時左右齊集省港輪碼頭鵠候歡送、是晨六時憲兵司令部林時清、亦派出第五隊憲兵楊國鈞部一排、馳赴碼頭分哨站立、協同該段武警及公安局派出之偵緝、將西濠口附近之路口扼要守護、直至上午七時卅分、陳總指揮即偕同委員林翼中、總部經理處長陳應麟、及夫人莫秀英等、乘車駛抵西濠口省港輪碼頭下車、與各歡送人一一點首爲禮、旋即偕林等及各歡送人登龍山輪餐樓、至八時許、該輪即鳴笛啓行、各歡送人相率下輪站立碼頭、揭帽揚巾歡送、陳總指揮林委員等、亦站立船傍與各歡送人爲禮、直至該輪離碼頭已遠、各歡送人始乘汽車而返、當陳總指揮在輪時、記者亦趨前叩詢一切、據陳總指揮談話、

總指揮談話

余此次係奉蔣總司令電召入京、大概是會商桂局和平解決一事、同時兄弟擬向中央請示今後本省軍費種種重要問題、兄弟抵京後、對於桂局和平一事、亦祗有聽命於中央、至恢復桂省撫大兩河交通、亦須抵京後體察情形、方可定期實行、至與余此次晉京同行者爲省府委員林翼中、總部經理處長陳應麟、及余內子等數人、此行大約兩三星期內始可返粵、總部事務交由杜副參謀長益謙代理、梧州總部行營仍交由李師長揚敬、繆參謀長培南主持、廣西前方軍事則交由余師長漢謀、余等并定抵港後、明晨（廿七）即由港轉搭昃臣總統船赴滬晉京云、

美生銀借欵

有日趨成熟勢

（廿六日南京專電）美生銀借款已有日趨成熟勢、據財界某要人談、尚在私人接洽中、未至政府出面程度、

嚴禁破壞電政系統

不得私設電台　收發商電營利

（廿六日南京專電）交部以各省私設電台、收發商電、破壞電政系統、曾呈由政院通令撤銷、近據報各省裝設電台、收發商電、依然如故、特呈政院、重申前令、限期撤銷、以重電政、

內政會員離京

（廿六日南京專電）內政會閉幕後、各會員多屬親民長官、來京日久、政務急待整理、故至今日起、紛紛離京返原地、

首都之兩紀念週

孔報告實部施政計劃　何應欽講演提倡體育

中央

（廿六日南京專電）中央廿六晨九十六次紀念週、到中委孔祥熙、朱家驊、馬超俊、苗培成、余井塘、暨職員來賓六百餘人、由孔祥熙主席、報告實業部施政計劃、畧謂中國實業不發達、正如患貧血病之人、工業、農業各項物品入超每年二萬萬餘兩、總理謂開發中國富源、爲世界人類之大問題、又謂發展之權在我則存、在人則亡、現政府及人民應努力合作、以發展實業、對農業改良種子、增加生產、對工業獎勵出品、期塞漏巵、對商業則提高對外貿易信用、對勞工厲行勞資合作、保護漁業、獎勵牧畜、開發礦產、移民實邊、亦均力求發達、庶可躋國家於富強云、

（又電）中央紀念週孔祥熙報告、（一）三民主義最重民生、民生工作乃是實業、（二）林墾特行設置、意在積極發展東北西北林墾、注重移民、（三）中國地大物博、但米麥棉紗近皆取供國外、亟應自圖振興、（四）政府如嚴父、黨部如慈母、黨部應負責領導、（五）中國現狀如病貧血、黨部爲良醫、舉國全望同志努力、

國府

（廿六日南京專電）國府廿六晨紀念週、到蔣介石、及何應欽、朱培德、鈕永建、孔祥熙、王伯羣、劉侗清、馬福祥、賀耀組、何成濬等、及職員來賓三百餘人、蔣主席、何應欽演講、畧謂本年政府與人民所應努力以求達到目的者、厥爲廢除不平等條約、此外更應注意中華民族在世界上所負責任之重大、應提倡普遍的體育、造成健全強毅之民族、尼波爾雖是小國、以其民族性強、英人且不敢侮、吾國婦女以弱不勝衣爲美觀、文人以文質彬彬爲理想的風度、此皆民族衰弱的表徵、今後應注重體育、造成健壯英武的民族、爲世界人類謀幸福云、

（又電）國府紀念週何應欽演講提倡體育、畧謂今年全國上下一致、努力廢除不平等條約工作、但欲達此目的、尤賴吾民族有強毅精魄、訓監部前派大批軍事教官、赴各地從事軍事教育、但因各校獎勵個人選手、缺乏體育普及觀念、故成績不良、希望提倡普及體育運動、以培民族健全強毅之精魄、堅忍不撓、務達廢除不平等條約目的、實現 總理大同主義

古應芬今晨可抵省

以舊病復發再返省調養　治河會昨派員赴港候迎

國府文官長兼廣東治河委員會委員長古應芬、以舊病復發、特於廿四日由滬乘他輔總統輪返粵、再事療養、各情已見報載、頃據治河會消息、古文官長自廿四離滬南下、計程昨（廿六）日下午可抵香港、古氏擬在港不逗留、決於當晚轉搭夜船上省、今（廿七）日晨六時便可抵步、代委員長林直勉得訊、原擬赴港迎迓、嗣因偶沾感冒、故臨時改派該會總務處譚科長漢代表前赴迎接、譚氏奉派經于昨晨乘車赴港云

國際郵件增費

交部擬具標準

（廿六日南京專電）國際郵件增郵資事、經交部研究、已擬具增減國際郵資標準、即遇金價超高、原定折合價目十分之一時、得由該部隨時電知瑞士國際郵聯會、按例實行、此項標準、已呈准國府施行、

侵占川路欵者

張泰階處徒刑一年

（廿六日南京專電）前川漢路公司總理張泰階侵占路本案、張上訴、廿五判決、原判處徒刑三年、改一年、

絲業公債用途

以六百萬治標　以二百萬治本

（廿六日南京專電）實財兩部覆定絲業公債用途、以六百萬治標、救目前絲業危機、二百萬治本、改良廠絲、

滬工團反對電信協定

發表反對宣言

（廿六日上海專電）滬四十餘工團、由郵務工會、報界工會等領銜、發表反對電信交涉協定大綱宣言、畧謂電信交涉、會與三公司所訂新協定內容、損失權利甚大、登陸年限、竟延長至十四年、收發報務、祗派主任一人、毫無實用、反貼開支國際電報本線費、以滬爲最多、而每字較舊合同反減三生丁半、其餘則含本齊末、有名無實、竊謂各項電信合同、非國際……曲遷就、至於此極、則國際不平等條約廢除、寧復有望、望全國同胞、共拯國權、勿謂電權爲局部問題而忽視、誓當達撤銷前項新協定而後止、

東北四路籌商水陸聯運

展拓黑龍江與烏蘇里江航線　加修大賚至齊洮路枝線鐵路

（哈爾濱通訊）東北四路實行聯運後、津滬貨產已可直接運抵遼吉、惟北滿貨物、向以哈爾濱爲集散場、四路雖經聯運、輸向東黑邊者、仍須假道於日本經營之滿鐵、及中俄會辦之東路、兩路運費、均爲金制費率奇昂、致北滿物價、較南滿每高倍許、尤以食鹽一項、以銷價加入東滿兩路之運費、影響於民生至重、去冬松花江船商黃振綱、倡議創辦航船大聯合、拓展航線、避免同業競爭、一致向黑（龍江）烏（蘇里）江展拓、以與俄船商競衡、現此事已辦有端倪、成功之期、即在目前、惟下水輪船、須吃水較深者、其吃水較淺各輪、擬另闢航路、年前由航業公會、派員赴齊洮路調查、該路技師工程師等、協同至嫩江松花江會流口、共同勘驗測得該地江岸平闊、天然石崖、水深平時二尺、可泊淺水汽船、若由大賚線展至齊洮路枝線、約修築四十華里、即可直達江口、則國內產品、經過四路聯運、不必再由滿鐵東鐵倒儎、即可運達嫩江口、再轉由輪船輸運、可達哈埠、如自天津發貨、經過路線爲北甯、打通、四洮、洮昂、松花江上游、統計運貨、可省十分之二、每年祗食鹽一項、即可省滿鐵東鐵二百餘萬運費、松花江上游、則可增加二百萬元運費收入其他貨運、猶未計內、日期則可縮短五日、故水陸實行聯運後、非祗松花江闢一財源、即國計民生、亦有莫大之益焉、此事已得東北交通委員會許可、將來即由洮昂路當局、與松花江航業公會共同磋商之、頃松花江航業公會、已推出高文軒、盛蔭祥、鄭子展、馬玉良、王明山、劉錫三六人、爲審計運費委員、議擬嫩江口至哈爾濱一段運測、以俟提出洮昂路得同意後、即可實行云、

國際縮軍預備會經過

會議工作在專門技術方面雖云完滿　裁軍事實能否實現在各國有無誠意

自第二次大戰行將爆發之預言宣布後、各國人士對于世界和平前途、同抱杞憂、然前次大戰歐洲所得之教訓、印象甚深、故自大戰以後、即倡言縮軍、又設縮軍大會、以討論縮軍進行事宜、該會之預備會議已開會數年、至去歲十一月間、對於專門技術問題方作一結束、主要之問題、仍未有解決之方也、世界輿論對于此裁軍大會、多視之爲列強紙上空談、但又有視爲不可少之組織、『實則縮軍之舉、全視各國之有縮軍誠意以爲斷、』誠如本篇通訊者所言、我國對于縮軍預備會進行及其工作知之者甚少、本篇通訊、將其工作詳細說出、誠足以供研究國際問題者之助焉、

（日內瓦通訊）國聯會之預備縮軍會議、於去歲十一月間、在日內瓦開會、其目的在籌一計畫、提出于國際會、俟審查通過後、即供下次縮軍大會工作範圍之用、大戰停止已十二年于茲、裁軍之議、亦提倡已久、現在仍是在預備研究中、或者謂和平大事業也、不能一蹴而幾、兵雖凶、而戰雖危、但世人多視爲保障和平之具、不願裁減、故至今仍未得好果也、

一九二五年十二月、日內瓦國際聯盟會組織一預備縮軍委員會、蓋自日內瓦草案 Le Protocol 不爲各國採納之後、裁軍會議、若不先行使各國關於公斷安存縮軍三大問題、得到一共同意思、則於縮軍大會開會時必易陷危險之途、於是特別組織一預備縮軍委員會、委以籌辦一切關于縮軍之事、

然此工夫並非易易、關于縮軍之專門技術方面、各方之意見、尤不一致、預備裁軍委員會開會之始、即見其端倪、當是時也、英法兩國代表、各提出一計劃、以爲裁軍之根據、英國代表薛西爾爵士 Lord Robert Cecil、法國代表保羅般固 Paul-Boncour、各提出不相同之意見、英法代表同以安存、公斷縮軍、爲縮軍會之大旨、但雙方所持次序不同、英代表贊成先縮軍而後及公斷與安存、法代表注重安存、換言之即先要有安存之保障、然後可以言縮軍也、因此法國方面、又主張縮軍之標準、應計量各國之戰爭能力、不能祗從軍隊數目上數算、蓋一國之戰鬥力、不單在軍隊之多少、而工廠之設備、運輸之利便、均有關係也、英代表則以一國戰鬥力之計量、曠廢時日、非易事也、不如簡捷先將軍隊人數減少、爲尤易也、

雙方堅持己見、直至一九二七年、方各爲退讓、將兩計劃、合而爲一、此後該會工作、即以此一計劃爲根據、

該會之工作浩繁、不勝枚舉、今姑舉其已採用之解決方法數種、約畧言之、預備縮會規定所限制者、祗爲和平時軍隊之實數、而不及於訓練之候備軍、裁軍契約、應爲普遍的、包括一切海陸空軍三種軍備、軍隊分爲兩種、即本國軍隊及保護殖民地之軍隊是也、對于陸地上物質之限制、從預算案入手、祗限制各國每年所用於軍備之經費幾何、定一界限、各國不能超過之、不必規定其所用之火炮若干、其材料之高下、現在預備裁軍會中所最應注意者、爲海軍物質之限制一問題、往日數次開會之時、英法兩國代表、對於此一問題意見極爲相左、互相提出意見、一則主張規定各國軍艦重量最高限度之總數、若在此總數之內、不溢出範圍、則各國因自己之需要、可以自由用軍艦之重量、不必規定某種軍艦、要若干重量也、一則主張隨軍艦之種類而限其重量之多少、此兩主張之意見、本可以調和、即先從軍艦之種類着手、規定每種類之重量幾何、同時又許各國於某種情形之下、可以自由將一種類之重量縮少、將其餘之重量、加增於其他種類之上、如此、則雙方意見、同時採用其一部分也、

尚有一問題、亦爲縮軍預備會所注意、卽監視一問題 Liquidation de Contrôle 是也、法國方面、以爲若無監視、則裁軍之舉、實等於虛談、益適足以爲和平之虞、安格魯薩克遜諸國、（即英國等）則以爲和平組織、均以開誠佈公、互相信任爲基礎、若有監視縮兵之設、大足以防碍國際合作精神之發展、何况一有監視、則意見由此而生、若各國無誠意裁軍即有監視、其效果亦等於零而已、

兩方面之主張、各有理由、然兩論均有可以調和之餘地、法國代表馬施幾利 Massigli 在日內瓦亦曾宣言謂法國之主張、可以斟酌損益之云云、

然則縮軍大計、應如何工作乎、

各國欲給之以一範圍、但此範圍之內乃空無所有者、縮軍大會、應該規定各簽約縮軍之國家所應要之徵兵人數、此爲縮軍政治上所應速爲完成者也、此工作、不若專家工作之紛繁、故有主張國際會採用縮軍約章之計劃、應與召集縮軍大會之時間相隔一年左右、此一年之延長、乃屬不可少者、蓋在此時間、各國可以互通意見、更可以避免無益之爭論、又可以認識各國對於縮軍所取之態度也、

若各國確祗爲國防而設軍、則各國徵兵人數之規定、必非難事、不幸而各國設軍之目的、不單爲國防、尚有一問題、即國家體面是也、若裁軍大會、允許此國有此等軍隊之數目、彼國有彼等軍隊之數目、於無形之中、劃分等級、而各國爲爭體面起見、則將各尋理由、以求自處於最高等級之上矣、

即就規定應有軍隊之人數而言、亦不容易、而一國家之偉大、非盡因其強、而一國家之強、亦非全賴乎軍力、一九二五年時古比安先生 Cobian 曾謂縮軍問題、全靠於自然勢力之平衡、但此自然勢實永遠繼續變異者、若各國欲維持此自然勢力平衡狀態、則必要以一種繼續不斷之注意、以觀察其變異之來、而加以糾正之、故軍隊之限制、實非一時可以決定其數目、現在規定之約章、不過爲裁軍之一步、聊以阻止各國之再行增加軍備而已、

將來裁軍大會體面一問題必占上風、不觀乎倫敦海軍會議之情形乎、當時意大利明知法國擁有遼遠之屬地、不窺俟意屬地鐵里布列潭者也、又明知法國有廣大之殖民地需要軍艦保護、但意大利仍堅持彼國海軍應要與法國海軍相等、蓋不如此、則不啻自示低賤、允許地中海別一強國擁有之軍艦、多過意大利之軍艦也、

吾人觀此、便知裁軍預備會議之工作、雖云完滿、然裁軍問題仍未解決也、不過在專門技術方面、其工夫已完、而全在政治方面討論、裁軍之事實能實現與否、全視乎各國之有無裁軍誠意、預備會議之工作、不過爲裁軍大會闢一平坦路途而已、苟各國而有決心爲裁軍之舉、則裁軍進行實甚易也、吾則結果不易知矣、此則有待於世界各民族批評也、

直布羅陀隧道計畫

貫通歐洲及北非連絡線　法西兩國考慮具體計畫

（巴黎通訊）法蘭西及西班牙兩政府當局刻方聯絡計畫築造直布羅陀隧道、以貫通歐洲及非洲兩大陸、法國近來存金過多、深患無投資方法、故對此偉大工程、極願見其成功、蓋隧道築成後、一旦設有戰事、法蘭西可迅速從北非殖民地運土人軍隊至歐助戰、在軍事上實大有利益、對此項直布羅陀以鐵道穿過隧道計劃、英國亦已在原則上贊同之、蓋英國地位、初不以隧道之築成而有更變、因直布羅陀上之英國重砲、其力足以達到隧道口、並可完全轟毀隧道鐵軌也、西班牙亦因有重大軍事及商業上之利益、極願此項工程之成事實、但以財力不及、故非仰待法國或英法兩國合力不可、隧道工程、已有不少大同小異之計畫、尤以西班牙國王副官基維納大佐所計擬者爲最精密、大致隧道全長約四十二英里、其中半程當在水平線下、由西境塔里法附近起至摩洛哥之湯吉爾止、由該處再築兩鐵道、一通西班牙、一通法蘭西、此後由巴黎至撒哈連最富饒之鄉之阿脫拉山麓、當僅需四十小時可達、又國際鐵道亦可藉此聯絡、著是則由海參威橫斷亞洲歐洲以至非洲之達加、即可通行無阻、由達加再舟行或航空至南美洲國際交通、自將益趨便利、又法國刻正計畫橫斷薩哈拉鐵道、若兩俱見諸事實、則必互相連接云、

環球航空路將實現

中英間交通可快兩星期

（紐約通訊）世界一周郵務航空路之開設運動、經最近屢開之國際航空會議之結果、如進行順當、將於本年終實現、大西洋橫斷航空路、已由英美財團計劃、美交通部亦於最近發表、『美政府對於經由阿拉斯加創設中美間航空路一節、正在愼重考慮、』據美國交部次長葛洛佛氏談、此世界一周航空路之開設、非必不可能、此計劃與已計劃之大西洋橫斷航空路、俱由美國、大西洋沿岸、逕依飛機飛往詩家谷坎拿大溫尼伯、及北西部地方、由此經阿拉斯加飛向東方、此舉如實現、英國與中國間之運輸交通、可較現在提早二星期、對於開設此航空路之運動、於最近在坎拿大溫尼伯舉行之國際郵務飛行會議、亦有進行、又俄政府亦維持此計畫、已於數年前由俄飛行家從事白林海峽地方之定期航空路、關於歐亞聯運、亦曾試行一重要計畫、如此計畫成功、則本年六月內將開設柏林莫斯科一間之歐亞最初航空路、而此項計畫實現時、世界一周之航空路將由柏林經里斯本亞連爾、美國坎拿大、阿拉斯加、再由白林海峽道經東京上海莫斯科返柏林云、

國聯理事部常會閉幕

英代表發表褒揚演詞

（路透社二十四日日內瓦電）國聯會理事部今日開最後一日之會議、討論波蘭屬士西里亞少數德民之受虐待問題、研究此問題之專門委員會（日代表芳澤爲此委會之主席）、提出報告書、謂波蘭確有破壞「少數民族待遇」盟約之多種證據、又指出波蘭政府宜謀補救之計劃、此項報告書遂得理事部之採納、英代表韓德森氏發表閉會之演說詞、大致褒揚理事部辦理各種國際案件之成效、及德意志波蘭兩國代表之如何助力、

法新閣已定

白里安辭　拉維爾繼

（廿五日巴黎夏威社電）法國總統請白里安出而組閣、（又電）白里安堅辭組織政府之職務、拉維爾已答應出而組閣、

美陸軍預算四萬五千萬

較去年減二千萬

（華盛頓通訊）美衆院預算委員會近已編成一九三一年度、陸軍預算案、其總額爲四萬四千六百零二萬四千一百五十金元、較諸去年度預算減去一千七百萬金元、其軍費分配內容如下、

一、空軍技術費（檀香山航空隊擴張費在內）五、九三八、九〇元、

二、海岸線防備費二、七三九、〇〇〇元、（檀香山及菲律濱海岸防備費九六二、五一〇元、巴拿馬防備費六四八、六三二元、）

三、兵營增築計劃費三、〇〇〇、〇〇〇元、

甘地昨日釋放

（廿五日新德利路透社電）印總督府今日開會、總督發言謂當釋放甘地、俾議會黨討論一月十九日英首相之對印宣言、查甘地於去年五月五日、因舉行抗命運動被捕入獄云、（又電）印總督下令釋放甘地、其他議會黨委員卅人亦同時釋放、並取消該議會之查禁令云、

內政會議閉幕宣言

列舉今日內政四項基本工作而說明之

決案不在其理論之週詳 而在其實施之是否可能

實施方法不尙技巧新奇 而在是否適合實際需要

（廿六日南京專電）全國內政會議、昨發宣言、原文如下、建國大綱規定憲政之完成、必須先之以軍政、繼之以訓政、故本黨第三屆中央執委第二次全體會議決議案、定訓政時期爲六年、並限於十九年內完成縣組織法、二十三年底完成縣自治、誠以縣自治爲由訓政而入憲政之樞紐也、內政部負全國內行政之責、遵奉 總理遺訓、及歷次中央決議案、從事內政工作、閱時已告三載、無如頻年戰爭阻礙滋多、雖法令規章、粗具梗概、而四郊多壘、推進莫由、近幸賴國軍努力、民衆贊助、得以削平大亂、竄逐元惡、際茲與民更始之會、爲修明內政之機、過去之成績如何、未來之建設奚自、何以列先後、何以定緩急、是則坐言必待起行、理論不如實際、自非糾合地方負責人員、共同檢討不爲功、此本會議所由召集也、此次會議全國各省及重要市區、胥有代表出席、提案將近三百、會期亦告十日、所決事項、不在其理論之週詳、而在其實施之是否可能、不尙其實施方法之技巧新奇、而以其性質之是否適合於實際需要爲評價、綜其大端、有如左列、

一曰安靖地方、 年事甫定、匪共待殲、災歉頻仍、流亡載道、環顧豫、陝、甘、湘、鄂、贛各省人民、救死不遑、奚暇過問治理、是宜先復社會秩序、使民安居樂業、故以清鄉剿匪編練團防爲當務之急、而輔以博施賑濟、調節民食、幷積極的整頓警政、實行保甲、以爲正本清源之謀、庶幾衣食足而知榮辱、倉廩實而知禮節、以言治道、其迨近之、**二曰整飭吏治、** 澄清吏治、言之大矣、與其最要、毋逾於愼選縣長、與公安局長、是宜請由中央政府、頒定法規、將考試任用獎懲保障各法、次第施行、而以革命的手段、剷除貪污、以經驗的方法、釐定待遇、務期任官爲賢、信賞必罰、是亦由人治以到法治之必經階段也、**三曰完成自治、** 本黨訓政限期、瞬息即屆、及今不謀、何以善後、自治不克完成、訓政永無奏功之日、惟有根據 總理手定地方自治、實行法切實奉行、而以中央所定黨員下層工作七項運動充實之、尤重在訓練民衆行使四權、必期各具相當智能、啓自我之覺悟、然後各級地方自治機關、方不致爲土豪劣紳之巢穴、縣組織法爲完成自治之圭臬、試行及今、猶待匡正、必如何方適國情、使臻至善、各方不少陳述、類多實證、會當彙呈中央、藉作芻蕘之獻、至於自治經費之籌撥與保管、亦經擬定方策、均合實際、總之、本會議同人對於自治之完成、莫不竭其心思才力以赴之也、**四曰開發疆土、** 西北地利未闢、滇康邊患待防、首在儘量移民實邊、又須定其大綱、交由內政部分別呈商中央及各地方政府、以期早觀厥成、至於整理土地、爲平均地權之章本、現在土地法業已公佈、中央地政機關亦經籌備設立、爲茲事體大、必如何進行方克達到預期之目的、本會議認爲全國各地方均應協力共圖者也、以上所陳、固屬卑之無甚高論、然實爲今日說內政者之基本工作也、他若端正禮俗、促進衛生、亦各厘有方案、斟酌施行、邦人君子、幸垂教焉、謹此宣言、

黃伍再度謁蔣主席商桂局

大致爲李白出洋軍隊改編　黃表示團結本黨一致淸共

（廿六日南京專電）黃紹雄伍廷颺廿六再度謁蔣、談頗久、對桂省軍事有詳細商承、大致爲李白出洋、軍隊改編、將由黃負責整理、

（又南京專電）蔣定廿六晚宴伍廷颺黃紹雄、並延何應欽、張靜江、胡漢民、吳稚暉等作陪、聞對解決桂局、蔣已決定方針、今後祇磋商進行手續、席間當有討論、

（上海專電）黃紹雄表示、（一）本人素擁護中央、團結本黨力量、一致淸共、（二）桂問題悉由中央解決、 本人無成見（三）桂各將領已覺悟、聽中央處置、

國府昨晨舉行授勳典禮

由蔣中正主席訓詞

（廿六日南京專電）國府廿六日晨紀念週後舉行授勳典禮、由蔣中正主席、受章官爲何成濬、王金鈺、陳儀、楊杰、賀耀祖、馮軼裴、張治中、張惠長、賀國光、陳紹寬、兪飛鵬、谷正倫、夏斗寅、黃乘衡、陳□、上官雲相、孫桐萱、周駿彥、曾以鼎、谷良民、蔣鋤歐、邱偉、姚濟時、王倫等、依次前進、向主席三鞠躬禮、接章後一鞠躬而退、主席訓詞、略謂今日授勛、大家應知勛章之意義及各位功勛之由來、寶鼎章乃代表各將領如寶鼎一樣、屹然如山、望各位明白國家民族的危險、已死先烈之犧牲、一心一德、貫澈始終、安不忘危、永保勛績、使國家民族的光榮、日臻繁茂云云、訓詞畢、即攝影散會、

國府促戴季陶返京

組民會選舉事務所

（廿六日上海專電）國民會議選舉總事務所組織在即、府電促戴傳賢返京籌備、戴今復電即行準備北返、

聆訓畢各將領返防

孫谷亦將北返

（廿六日徐州專電）孫連仲部將領高樹勛等在京聆訓畢、昨晨過徐北返、孫桐萱谷良民等定日內離京返濟、

顧部入甘

約一日可出發

（廿六日南京專電）顧祝同警備隴海、已到洛

東北軍勦匪

在臨楡北界

（廿六日北平專電）東北軍何國柱在臨楡北界、令所部準備西開、約一日後可出發、將取道西安平凉入甘、

國民政府命令

（廿六日南京電）

特派戴傳賢爲國民會議選舉總事務所主任、此令、

任命張與仁爲軍事參議院參議、此令、

軍政部軍需署署長兪飛鵬已另有任用、兪飛鵬應免本職、此令、

任命朱孔陽爲軍政部軍需署署長、此令、

軍政部軍需署副署長朱孔陽已另有任用、朱孔陽應免本職、此令、

任命李忱爲軍政部軍需署副署長、此令、

築路

鐵部籌備粵漢北段及靈潼段

（廿六日南京專電）鐵部籌備開築樂昌以北粵漢路線、

（又電）鐵部決於最短期內將隴海存吳淞浦口軌道橋樑材料運至鄭、完成靈潼段工程、粵漢路除韶樂段積極進行外、樂昌以北路線亦將興工、

（又電）鐵道部發表石友三部廿二日在順德先行交還車十列、計機車兩輛、廠車三十輛、

賑濟陝南

省賑會及各善團即派員携款散發

（廿六日西安專電）陝南各縣災情嚴重、省賑務會特撥款賑濟、計畧陽、沔縣、褒城各三千元、寧羌二千元、西鄉、洋縣各千五百元、留壩、鳳縣各千元、嵐皋、紫陽各三千元、漢陰、安康各二千元、留坪、石泉各千元、共計三萬元、中外各善團亦撥給、畧陽、沔縣、褒城各四千元、南鄭千元、嵐皋五千元、紫陽三千元、安康二千元、共洋二萬三千元、不日派員散給、

豫匪患漸救平

皖西尙有股匪

（廿六日漢口專電）李鳴鐘電豫南匪患日漸救平、皖西太湖英山一帶尙有股匪、萬雲龍、吉鴻昌、張印相各部向皖西鄂東進剿、本人三日內來漢、督署隨移漢、

中監會一次會

決議　綏擬稽核政府政績細則　確定黨員復黨籍審查法

今晨開二次會後閉幕

（廿六日南京專電）中監會四次全會廿六晨八時第一次會議、出席吳敬恒、王寵惠、林森、張繼、蔡元培、邵力子、張靜江、恩克巴圖、列席陳布雷、褚民誼、主席林森、通過十二案、（一）暫緩擬訂稽核政府施政方針及政績細則、（二）確定黨員請求恢復黨籍審查辦法、 餘案均關於解釋法例二項、另審查 黨務通則一案、改廿七晨二次會討論、

（又電）監委會四全會、定二十七晨八時開第二次會議、討論監察院監察委員條例等五案、聞陳德徵議處亦在討論之列、二十七晨一次會完畢後、當午即行閉幕、所有議案、由秘書處整理後移送中央執行委員會執行、

中波商約

波政府提交國會　不久可寄到互換

（廿六日南京專電）波代表魏登濤通知外部、中波商約及附加議定書、波政府已提交國會、不久可寄到、定期互換、

整理內外債

先由整委會擬辦法

（廿六日南京專電）財界息、整理內外債問題、將先由整委會擬具辦法、關於外債、先向各債權國交換意見、內債部分將分別性質、再召集債權代表商還法、

京市財局

一月份有餘存　土地局長視事

（廿六日南京專電）京市財局一月十五至二十收入三一·四九六元、支出二九·〇〇五元、餘存二·四九一元、又新任土地局長朱鴻鈞今晨到局視事、

賀匪犯石門受鉅創

斃匪千餘獲槍二千餘枝　大軍跟踪追擊不難消滅

（二十六日長沙專電）顧家齊各部、二十五日大敗犯石門新安之賀匪、斃匪千餘、獲槍二千餘枝、殘匪向磨岡隘逃竄、我軍跟踪相繼克復爪子谷等處、賀匪經此鉅創、不難消滅云、

（又電）總部委洪本栩爲第二警備區司令、即日開石門慈利協剿賀匪、

（又漢口專電）賀龍竄進石門、再圖津澧、李覺駐皂市約陳渠珍、湘鄂西剿匪、

（又電）湘鄂開始會剿共匪、鄂方部隊爲第十軍徐繼武、張振山、湘方爲李覺、陳玉鍠等部、

（又南京專電）蔣令蕭之楚部開鄂西剿匪、歸徐源泉指揮、

（又電）蕭之楚 不日返漢、所部開襄陵剿共、

（又上海專電）蕭之楚廿五在黃陂師部召集連長以上官佐訓話、並舉行聚餐、聞將來漢就湘鄂川邊區剿匪清鄉第七區司令職、

（又漢口專電）彭位仁電告孔匪殘部約二千、廿四日竄瀏屬大光洞、百房洞等處、已率戴賀兩團由瀏出發圍剿、李匪明瑞、前日由連州竄星子、企圖取道湘邊入贛、經我湘南軍團馳往兜剿、遂不敢入湘、仍回竄連州、

（又電）竄華容共匪、以我軍包圍夾剿、擬進犯南縣、復經張英部段高兩團迎頭痛擊、匪勢不支、紛向滋口退竄、劉張師已協同徐源泉、羅卓英各部嚴密圍剿、

（又電）王東原部王團一團、廿五日擊潰龍鬚赤匪、

（又電）李明瑞圖竄湘、湘軍唐白家團指揮一路、陳團一路與八路鄧部分三路向星子痛擊、湯昭新兩團廿二與竄擾茶攸股激戰竟日、肉搏數次、斃匪八百餘、奪槍百餘枝、匪屍遍野、人心大快、

莫德惠定月底晉京

李璨將同行

外部對俄方案擬就　中央注重防範赤化

（廿六日南京專電）莫德惠昨電外部、謂在溫泉休養、廣病已愈、定月底晉京報告會議經過、又外部專員李璨奉莫召返國、十九抵哈、現已到遼、可隨莫同來、又訊、東鐵問題、俄仍無誠意、未有進展、通商復交兩事、在莫未離俄前、已由外部將對俄方案、呈送中政會討論、聞中央所注意者在如何防範蘇俄之赤化宣傳、將待莫氏來京詳詢蘇俄現狀、斟酌最近情形、與未來趨勢、以爲決定之標準、

何成濬返京

今日返漢否未定

（廿六日南京專電）何成濬廿五晚車入京即返漢、

（又漢口專電）吳醒亞談、何成濬原定廿七日乘飛機回漢、但廿六日大雪、能否如期啓程、抑或改乘商輪、尙未定、

外王病愈

定今日南下

（廿六日天津專電）外長王正廷患氣管炎已愈、平浦路局爲王正廷備車、定二十七日午四時開津、九時由津開浦、

陝軍調渭南

防川軍圖陝

（廿六日西安專電）楊虎城全部調渭南、防川軍圖陝、連日軍事運輸頗忙、楊因陝省交通不便、已成立臨時兵站多處、每五十里設站、多僱騾馬、以利輸送、

張學良請移民

廿萬戶開闢滿邊　預算經費千萬

中央担任六百萬　餘歸北六省負担

（廿六日上海專電）張學良電京、擬實行豫、陝、甘、寧、綏、熱省移民、及安插被裁官兵計劃、請照前議、實行移二十萬戶開闢滿邊荒地、預算經費千萬、中央担任六百萬、餘歸六省分担、

國府承認巴拿馬新政府

（廿六日南京專電）國府承認巴拿馬新政府、廿四令政院飭外部、遄照辦理、以維邦交、

日人抵京參觀

定廿九日赴滬杭

（廿六日南京專電）日本文部省督學官龍山義亮、東京高等工業學校教授奧田寬太郎、東亞學校教務主任椎木眞一等來華參觀教育、廿五日抵京、今日由日領館秘書率赴教部拜謁李陳兩處長、未晤、由司長姚紹襲介紹赴市教局引導參觀、龍山等定於明日參觀中大及南京中學、後日參觀金陵中學、廿九赴滬杭等地、

✲ ✲ ✲

晉軍尙未覺悟

仍擁兵請餉點驗困難　商震以武力制裁馮軍

蔣令商負晉軍全責說不確

（廿六日太原專電）西北軍經一度會議後、始可編制、孫良誠、龐炳勳兩部編遣無問題、戢翼翹等以各軍師仍擁兵請餉、點驗困難、只好先行考察、連日孫楚等與戢討論變更編遣辦法、尙無結果、

（又電）商震電西北軍一三兩師、停止軍事、靜待解決、不得自由行動、如不遵令、武力制裁、並令李生達部向晉南移動、取監視態度、必要時以剿匪方法迎頭痛擊、徐永昌恐戰事擴大、於離平返晉前、亦先電孫楚等部、勿捲入漩渦、

（又北平專電）王樹常因晉軍編遣又生問題、特於廿四晚赴平、向于學忠探問眞相、廿五夜返津、將赴遼向張學良有所接洽、

（又電）戢翼翹等到晉後、覺原有各軍師、仍擁兵請餉、點驗頗難着手、祇得先行攷察、又由晉來者云、晉軍編遣甚難、各軍仍取從前要餉辦法、若來點名則請發、點發後並不遣散、如公家不給則向地方要求、聞馮部亦用此法、故五軍十師新編制、事實上不免變通、

（又電）總部某要人談、蔣並未逕電商震令負晉軍全責、 前傳派張鈁赴晉調查軍事亦不確、

（又電）某中委談晉南糾紛、謂馮玉祥尙在晉祠、對此事不無關係、事實上如欲根本解決、非驅馮出國不可、否則雖收編亦僅形式變換、非久安長治之計、

（又天津專電）商震語人、編遣必可順利進行、各軍長所要求在情理中可變通辦理、予俟一切就緒、或將赴京、

船員工會組織規則

府令速訂

（廿六日南京專電）府令行政院、仰轉飭實業交通兩部、依據整理海員工會綱領、於工會法施行法範圍內、速訂船員工會組織規則、呈候核定施行、

何競武南下

約廿六日可抵漢

（廿六日漢口專電）平漢局長何競武、廿四離平南下、在汴謁豫主席劉峙、有所商洽、何四日內可返漢、隨來人員文卷、廿六晨可抵漢、

湘請增協助

裁厘後不敷甚鉅

（廿六日南京專電）宋子文允湘省財政廳長張開璉請、按月協助該省廿萬、張以不敷甚鉅、擬再請增助、

（又電）閩省裁釐後、每月短收四十萬、財廳覺不敷支、請中央每月撥助經費、中央經允月助十五萬、即再請中央月助三十八萬、幾閩若不邀准、閩省財政殊無辦法、

魯滌平擬在南昌開剿匪會議

何成濬亦擬出席

銅鼓匪氛復熾請兵增防　吉安區各縣守望隊成立

（廿六日九江專電）魯滌平擬日內在南昌開剿匪會議、何成濬亦擬出席、並聞將以十五師、五十師爲總預備隊、以入贛各師實行大包圍清剿匪共、

（又電）宜春至銅鼓一帶、匪氛復熾、王金鈺部調贛、前部抵宜春附近、因匪勢頗大、俟後隊集中前進、乃向宜春包圍攻擊、

（又漢口專電）鄒夢齡電蔣、銅鼓陳師開拔後、防務空虛、高安亦患兵單、兩縣先後請兵、職部不能抽調、無法應付、請酌調他部分防、俾策萬全、

（又電）羅霖師電漢、安福匪共經胡良玉旅節節清剿、安靖區域漸次擴大、吉安屯上口巷間家大塘各處匪連日經易乘乾旅擊潰、斬獲甚衆、吉安區各縣守望隊已成立者、計吉安百二十餘隊、吉水約百隊、安福九十餘隊、太和約九十隊、協助剿匪頗努力、

取締投機買賣

實部擬辦法十條

（廿六日上海專電）實部擬定取締金業各交易所投機買賣法十條、奉中政會核准、已分別咨令滬市府暨交易所聯合會遵照、

解決日法租界

外部再促

（廿六日南京專電）外部擬具照會日法公使、再促早日解決日法租界、俟外王返京即可發出、

擬設京蒙航空

蒙委會在籌備中

（廿六日上海專電）蒙委會擬設京蒙航空線、以庫倫築幹線、滿洲里等處築支線、刻在積極籌備、

平文化展覽會

已在籌備中

（廿六日北平專電）北平文化展覽會已推定李石曾蕭微等六人爲籌備委員、規模甚大、展覽期自七月半起共三個月、

陝人紀念烈士

爲何經建碑

（廿六日西安專電）前國民軍師長何經烈士、仗義討逆、禍起反噬、三輔人民、同聲哀悼、擬在民樂園地點爲建紀念碑、已由馬青苑師長與何漢城旅長商有辦法、

廣東省婦女提倡國貨會第二次徵求會員廣告

本會定國曆十二月十日起開始第二次徵求會員凡我女同胞有志入會者請照本會章程覓得會員二人介紹如在各機關團體辦事之女同志及各學校女教職員學生有志入會而無法覓介紹人者可持各機關團體學校之證章或證書文件來會則由本會辦事人員負責介紹入會仰各女同志踴躍入會爲盼

邊路女界聯合會內第二章組織第四條本會以會員大會爲最高權力
機關閉會後以執行委員會爲最高權力機關第五條本會設執行委員十九
人候補執行委員九人由會員大會產生組織之執行委員會主持一切會務得
六條本會執行委員任期以一年爲限期滿由全體會員大會改選之連選得連
任第七條執行委員互選七人爲常務委員主理日常事務下設幹事若干人
助理之第八條執行委員會爲辦事利便起見設下列各組每組設主任一人幹事若
干人掌理各該組一切事務（一）總務組掌理文書交際庶務等事項（二）組
織組主理會員之徵求及關於會員入會一切事項（三）理財組掌理本會一切
省各縣市得設立支會其章程根據本會章程另定之第三章會員第十一
條本會會員以個人爲單位凡贊成本會宗旨之婦女得本會會員二人以上之
介紹者得爲會員第十二條凡會員入會須塡志願書及繳納入會費每年二
角方得爲會員第十三條會員有選舉被選舉及獻議之權第四章會議
第十四條本會會議分左列各項（一）全體會員大會每三個月開一次
（二）執行委員會每月開一次（三）常務委員會每星期開一次（四）臨時會遇必
要時由常務委員召集之第十五條各種會議以各該會法定人數之過半數

廖履中　百補藥精　戒煙藥精

三天斷引戒烟精、淸毒培元、藥性平和、功效妥捷、經數千萬人三天安然戒除、又經三十餘人實驗、先後登報證明不可思議、

案惟迭據各區分部及會員請予展期審查或免予口頭詢問等情查核所稱尚屬實情自應准予變通辦理經本會第十七次常會提出討論決議展期詢問由一月二十日起至三十一止繼續審查在展期內不得再有藉詞故障等因在案合行錄案通告仰一體週知凡經照手續填繳預備黨員志願書表請求入黨者務宜在此展限期內依時來會聽候審查勿再遲延觀望自甘放棄爲要

藝術春秋 創刊號廿五出版
目錄
(五)觀演「四二六」廟祝公演以後……何破
(六)困在暗說裏的叛徒(創作)……文刑
(七)冷酷(詩)……梁少白
(八)編後語……編者

出版預告　招登廣告
本社總辦事處…中華南路石亭巷八號
專做國貨喉舌　本市唯一空前
刊登惠臨本社　出版二月初一

航空學校招生
學額：六期生六十名　報名：二月一日至二月二十日　試驗：二月廿三日至三月四日檢驗體格　三月七八兩日試驗學科　取閱章程處：大沙頭本校　十七甫太平洋疋頭公司　惠愛中路喜雲樓
校長張惠長　代校長劉植炎　五五十

粵秀補習學校
招初中高中升日夜生　本校辦理三年成績卓著現增聘教育名流爲各科主任教法新成功速有志向學請即報名　校設廣衛路　膳宿俱備　六三十

廣東省警官學校定期試驗新生
一月二十日截止報名二月二日初試十一日複試試前先來校查看批組表及時間表　五四十

長城中學招男女生
高初中各年級轉學生　升中班生　英數班一二三年級生　附設膳宿　索章即寄　二月四日試驗　二月五日開課　校址西瓜園西濠街　十七十

鎮海學校招男女生
(一)聘中外大學畢業富有經驗學識之教員教授中英數理化(二)設初中預科組初中組高中組等補習班　(三)男女膳宿俱備　報名處廣大路本校新宿舍　八七十

遠東中學校補習學校招男女生
(一)中學招初中一年級轉學插班生定二月四日試驗　(二)補習班招初中預科組初中組高中組　(三)聘中外大學畢業富有經驗學識之教員担任教授　(四)膳宿俱備簡章函索卽寄　校址廣州市廣衛路　七七十

廣東中學招生
(一)初中一二年轉學生(二)升初中班生(三)升高中班生(四)高級專修科一年級生(五)英算夜學班生現已開始報名章程函索即寄校址光塔街　九八十

知行中學招男女生
初中一二三年轉學生升初中升高中補習班新生一月二十八日考試膳宿俱備　校址廣大路取閱章程請到商務印書館中華書局　四〇一十

建國學校招男女生
校址在德宣中路粵秀街男女生宿舍俱備招升高初中預備班三班即日起在本校或廣大路二巷廣州通訊社報名　六〇一十

芳村中德中學校招初中一年級生 升中班
本校以德文爲第一外國語英文拉丁文次之由本校畢業可直接入柏林大學掛號本校　永漢路保光眼鏡行　第十甫馮聲普醫院　考試二月二號　六九十

知用中學附小招男女生
招春季五年六年級生各一班膳宿皆備詳細章程可到紙行街本校取閱　▲考試日期：二月廿二日　九九十

坤職工學校汽車駕駛科
招生三十名二月十日截止報名派章程處永漢北市師永漢南寶昌及德宣路尾高崗本校　九〇一十

新亞中學春季招男女生
1.初中一年級春班男女生2.初中一二年級轉學生3.高中初中補習班男女生(校址)文德馬路　四一一十

維新中學招男女生
春季初中一年級生各級轉學生　膳宿俱備章程函索即寄　校址維新路實藏街　九一一十

明遠中學招生
升中班男女生四十名中小學各級男女轉學生二月二日上午九時考試現已開始報名章程函索即寄　校址長堤潮州八邑會館　校長陳宗嶽　一二二十

私立嶺南大學招考轉學生
并附中招初中一二年級轉學生附僑各級生「考試」二月二日起
私立嶺南大學　校長鍾榮光　副校長李應林　啓　七一三十

私立嶺南大學附設商學院商科職業學校
招轉學生：班次：高一，升高中，初中一，報名：一月廿六日起　考試：二月三日　校址：廣州越華路　八一三十

市立職業學校
刺繡科一年班招生　閱章及報名處……教育路本校　考試日期……二十年一月三十一日　五七十

光漢中醫學社招生(原日光漢中醫學校)
本社招考第一年級插班生定期國曆二月十日考試即日開始報名章程函索即寄　社址南關敵後街　六八十

潔芳女子師範學校
增建校舍落成添招新生　初中一　小五　春季生　暨初中各級轉學生　小學幼稚園各級插班生准本月廿八日九時舉行一次試驗　校址河南龍溪首約棲柵　八八十

廣東體育學校招男女生
二月五日舉行入學試驗閱章掛號處上西關泮塘陳家祠本校　校長陳策　副校長區聲白　九三十

教廳立案南京中學招收
初中一年級春季新生一班　試驗日期　二月二日
初中一二年級秋季轉學生　二月五日開課
高中一二年級秋季轉學生　升高中初中秋季轉學生　校址惠愛中路桂香街　五〇一十

明珠戲院
一月廿八日起映　國產配音鉅片
野花
聯華公司特運到此片配音機始終有聲　二一十

李揚敬啓事
揚敬此次患雙鵝喉肝蟲各症就醫頤養園延德醫診治承各同志或涖臨探訪或函電慰問至爲感激今已出院本應一一囘候只以病後體弱仍須擇地靜養未能如願至爲歉仄還祈諒之再德醫巴蘭德先生醫學淵博斷症精確手術輕巧特并登報介紹俾中外人士有病者知所問津焉此啓　〇二一十

廣東國民大學招考大學各科系高中初中各年級轉學男女生
應試轉學者於二月一日至四日每日下午一時至四時携轉學證書成績證并半身四寸相片兩張到惠福西路本校受口試審查合格方准報名二月五日上午八時起在惠福西路本校筆試　一二一十

奉准立案東南補習學校招男女生
級別　升初中組　升高中組　升大學組　英數選科　學科　中英數理化　史地自然　開學　二月十日　校址　廣大路　膳宿俱備　旦一十

河南思思中學招男女生
初中一二年級轉學生升初中升高中補習班暨附設高級小學各班膳宿俱備　校址　河南溪峽伍家祠道　七九十

庚戌中學招男女生
招考初中一年級初中二年級轉學生及升中班二月三日試驗膳宿俱備校址東沙路　一八

嶺嶠女中
招免費生三十名　圖工樂體初中一二三年班轉學插班生及一年班新生　小學一二三四五六年級插班生幼稚生及一年班新生報名：即日開始試驗：隨到隨考　校址：惠愛東路榨粉街　七〇一十

教廳立案廣州統計學校招收夜班生
名額續招乙級班生一班　現已開始報名　畢業年期　一年畢業　二月四日午八時半試驗　詳細章程到文德路本校取閱　九七十

中華中學招男女生
1.初中一年級插班生 2.升高初中生　轉學試驗二月五日升高初中免試入學(注意)升高中各科由大學教授任課　男女膳宿俱備校址永漢南倉前街　八二一十

教廳核准設立圓周中學招男女生
(一)初中一春季始業生暨轉學生　(二)升高中、升初中、預備班　(考試日期)二月三日　校址……惠愛東路秉政街　五七一十

教廳立案聖心中學校初高中及英法文補習班招生
升中班初高中各級轉學生附設英法文數理補習班二月三日考試校址大新街　一二一十

坤維女子中學校招生
本期招初中各級轉學生初中補習班新生暨小學各級生　定二月二日正午試驗　校址西關多寶路尾　六一一十

教廳立案台山栽華職業學校招考男女生
本校爲養成建設及汽車人材起見今特在廣州招考建設科汽車科新生各一班　報名及取閱章程處永漢北大光書局　廣大路東美報名二月三日截考試二月四日　四三一十

南中補習學校招男女生
(一)本校聘請中外大學畢業專門人才分班教授中英數理化(二)班級分爲升初中升高中升大學預科　升大學等補習班　(三)男女生膳宿俱備(四)附設夜班英文專修科(五)二月十二日開課　校址在永漢北路財廳前　校長葉家垣　教務主任謝鳳池　三三一十

南海九江學務公所考選教員廣告
啓者本所以擴充學額亟須添聘教員如有志充任者請依下列條例辦理(一)資格依照十八年教廳頒行小學教員之六項資格爲限(二)報名日期定於二十年一月廿五日起至二月四日截止於報名時繳四寸半身相片一張(三)考驗日期定於二月五日由九江學務公所考選科目黨義國文算術教育學(四)薪金月薪高級四十元初級三十六元自膳(五)通訊南海九江市學務公所另有詳細章程可函索
南海九江學務公所啓　六一一十

市財政局布告
查一德路↑七卅四四十九六十四第一零四第一零六第一零八第一一零第一一四第一二八第一二零第一三六第一八二第二三五第三二三第四六四第四九六永漢北路第三五十二九十第九十六第九十八第一四零第一八零第一九四第一九八二百第二零二第二八一及長堤靖海路口至西濠口三零四第三三六第三三八第三六六第三七零等號舖前經布告派員催領騎樓業權或爲空地無從查催除布告張貼各該舖門首或兩旁牆壁外合再登報布告各該舖業主舖客遵照限於七日內如已領騎樓照應依限持照來局登記若未領騎樓照亦應依限請領勿再延誤致干投變爲要此佈　四一一十

廣東建設廳招投西沙羣島鳥糞告白
本廳奉准將西沙羣島鳥糞招商投承專辦以二十年爲承辦期規定底價毫銀二十萬元分三期繳納現定於本年二月十日在本廳公開競投以超過底價最高者得有志投承者希來廳取閱詳細章程屆時前來競投可也此佈　五三一十

寧波會館管理委員會啓事
啓者本會現爲促進會務維持同鄉公共利益起見特延聘葉夏聲大律師爲本會民國二十年法律顧問藉資保障除另由葉律師登報聲明外合行通告周知此佈
啓　一三一十

律師葉夏聲通告
啓者本律師現受任本市寧波會館管理委員會民國二十年全年法律顧問專任保障該會一切公共利益并備諮詢一切法律事務如有不法侵害該會生命財產者本律師自當依法任維持之責本律師事務所在本市大南路六十五號自動電話一一三五一號如有商權事件請按址賁臨可也此佈　一三三一十

財廳第一期償還金融庫券辦法

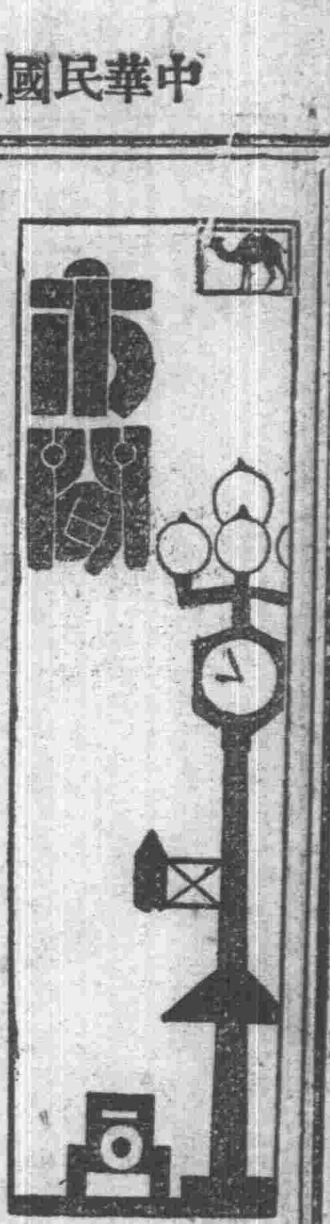

去年底止第一期售出七百五十一萬
二月一日開始抽籤分十五個月抽選
至第八個月止即每月還本百分之八
約本銀六十萬元抽簽後十一日支付

財政廳日前發行之金融庫券一千萬元、現在已屆期滿、故決定於二月一日抽籤、十一日還款、二月份先還六十萬、昨已發出佈告、原文畧謂、照得此次發行金融庫券、原定總額一千五百萬元、由十九年八月開始發行之日起、滿六個月後、分十五個月償還本息、嗣以推銷延滯、未克依期募足、節經擬定縮減發行總額爲一千萬元、後展期推銷、分期償還辦法兩項、呈奉省政府議決通過暨分行公布在案、現第一期售出庫券截至十九年十二月底止、計共面額七百五十一萬九千七百八十五元、自應照案由二十年二月起分十五個月償還、以維信用、惟關於償還辦法、及抽籤手續、亟應預爲規定、以免臨時周章、(一)抽籤手續、此次發券係分百元、五十元、十元、五元、及一元聯券五種、各有號碼編定、現在第一期分月償還、仍照從前公債、及軍需庫券開奬、還本辦法、用抽籤方式行之、先將各種庫券號碼勻提末尾兩碼、計由「〇一」至「〇〇」止共一百個、劃分十五個月抽選、即每月各抽若干(數目參照第二項)爲是月應還之庫券號碼末尾兩碼、其餘未售出之庫券號碼、有與本期所抽之末尾號碼相同者仍作無效、至第一期售出庫券號碼應另行編印號碼單、分送存閱、以示大公、而便查對、(二)償還辦法、由第一個月起、(即二十年二月)至第八個月止、每月抽選末尾號碼八個、即每月還本百分之八、約本銀六十萬元、由第九個月起、(即二十年十月)至第十二個月止、每月抽選末尾號碼六個、即每月還本百分之六、約本銀四十五萬元、又第十三個月起、(即二十一年二月)至第十五個月止、(即二十一年四月)每月抽選末尾號碼四個、即每月還本百分之四、約本銀三十萬元、(三)支付日期、是期售出庫券擬定由二十年二月十日起、按月於是日舉行抽籤、並由抽籤之翌日起、第十一日(即每月二十一日)開始支付、三年內隨時皆可領取本息、逾期即作無效、(四)支付機關、支付庫券本息、原定委托廣東中央銀行、完全負責代理、現因外屬商民、往返領取不便、特規定所發庫券、其由本廳及總金庫直接發出者、則在廣東中央銀行支付本息、其由各屬分金庫發出者、則由各該分金庫支付本息、以歸簡便、至第二期庫券、應由結束日起六個月後、將本息抽籤償還、其償還辦法、屆時另定之、

李師長揚敬尚未返桂

留省兼顧東北江剿匪事宜
梧行營事務仍由繆氏代理

(專訪)李師長揚敬、自于日昨病愈出院後、即赴總指揮部及東山櫻園陳公館、晉謁陳總指揮、請示任務、適陳氏於昨日晉京謁蔣、故李暫留省垣、署理軍務、及兼顧東北兩江剿匪事宜、至梧州行營事務、則仍交參謀長繆培南代行代拆、故李氏奉命即打銷返梧之議、遵命留省代理軍務、同時並爲辦理本師特別黨部成立事宜起見、特先派參謀長楊師、于今(廿七)晨先行返梧料理一切云、(固)

郭潤華團昨由梧返省

郭部長官昨下午陸續抵步

(專訪)關於二四九團郭潤華部、奉令開拔回粵、現查廣三路局日昨奉總部令、於廿五日將機車拖掛列車多輛、開往河口候儀該團部回省、惟候至夜後、仍未見該團抵達河口、詎該團部隊於二十五晨始由梧州分乘民船動程東下、其先頭部隊第三營、至昨廿六十一時抵達河口、即轉乘廣三車回省、下午一時抵步、旋即轉乘車赴西村集中、聞郭潤華團長、亦于昨日下午一時抵省、即往總部、及六三師部、分謁陳總指揮、李揚敬師長、報告一切、其第一二兩營及旅部團部各長官、並教導隊機槍隊迫擊炮連衛生隊等、直屬部隊、亦于昨日下午五時繼續乘廣三車抵省、(毅)

第二飛機隊準備由梧返

協助各部進行剿匪
駐梧空軍行營結束

桂局和平空氣、宣傳已久、最近黃紹雄奉蔣總司令電召入京、面商解決桂省善後、以是由和平宣傳、漸見諸事實、第八路陳總指揮以解決桂局、須靜候中央命令、現爲積極綏靖地方計、即調遣各部分赴各地剿匪、頃據空軍消息、航空處長黃光銳奉陳總指揮命令、調遣前方一部空軍返省、協助各部進行綏靖工作、黃處長奉命、昨特電召駐梧空軍行營主任張子璇及第二飛機隊附陳友勝、尅日返省、張主任奉命後、即將行營各種軍務趕辦結束、一俟各種事宜結束完竣、即于日間偕同第二飛機隊全隊人員凱旋返省、聞第二飛機隊返省、稍事休息、即出發協同各部剿匪云

保安隊訓話

戴院長向黃埔
歐陽駒作政治報告

保安處長歐陽駒、昨爲出席黃埔蝴蝶岡該處教導隊紀念週、及召集各學生學兵班訓話起見、遂於上午七時、偕同戴院長季陶、乘座海軍司令部所派出之電船前往、抵步後、遂即舉行紀念週、該處全體員生均出席、歐陽處長作政治軍事報告畢、即由戴院長繼續訓話、大致將革命軍人應守紀律、及各該員生等所負之重大責任、畢業後須爲黨國奮鬥等意義曉諭一番、計是日教導隊及保安第一營各士兵之精神及服裝均極爲齊整奮發、戴院長亦頗爲嘉許云、

本省艦隊劃分江海防

海防艦悉照中央頒佈組織
江防陸戰隊將歸省府統轄

(專訪)頃據海軍方面消息稱、粵省海軍劃分江海防一事、當局早有此意、陳策司令前次晉京、亦經面請中央、將省河及緝私各艦、劃分江海防、以專任務、嗣因桂省軍興、且粵中艦隊之組織、向與別省不同、爲一時權宜及指揮起見、致未實行、現陳策司令以桂省軍事將告結束、亟宜着手劃分江海防、聞除海防艦方面、悉照中央頒定組織外、其江防之組織、則與從前之江防司令部不同、非經二三月長時間之考慮詳細籌劃不爲功、陳司令昨經飭令參謀秘書兩處、着手辦理江防之組織、及預決算、各種規劃現已在起草中、並聞劃分之後、其江防之陸戰隊、或將改隸省府直接統轄、以利指揮調遣各艦、協同各防軍剿辦各處土匪、(毅)

各機關匯兌須交中央銀行辦理

機關公款亦應存中行
如有窒碍准陳明核辦

各機關匯兌、須交中行辦理一事、茲査省府昨已奉到行政院明令、茲將其原文錄下、爲令遵事、查中央銀行爲國家銀行、前經國民政府議決、各機關所存公款、應一律移存中央銀行、以重公帑、並經本院先後通行遵照在案、又查本年十一月十七日、第三屆中央執行委員會、第四次全體會議通過、關於肅正綱紀、與刷新政治之方案、第十一項內列、凡屬國家收入及庚款等項、不論何種性質、概須存儲於中央銀行等語、自應遵照決議令飭奉行、嗣後各部會及所屬各機關、來往款項匯兌、應一律交中央銀行辦理、不得違誤、倘若有藐玩功令、陽奉陰違、一經査覺、定予該機關主管長官嚴厲處分、如事實上確有窒碍、准於二十年一月十日以前、陳明理由、呈候核辦、除分令外、合行令仰遵照、并轉飭所屬一體遵照、仍將遵辦情形、具復查核、此令、

許崇清講地方自治

地方自治不單是政治團體
同時還要注重經濟的自治

……昨晨在省府紀念週中演講……

昨二十六日上午八時、政軍機關在省政府禮堂、舉行紀念週、許廳長崇清、命廳長曾澄、孫委員希文、梁參事廣謙、羅院長文莊、區院長玉書、總部各處長暨南番兩縣長、省府、總部、民廳全體職員共百餘人、由許廳長主席、行禮如儀後、許廳長演述地方自治、大意謂本來所謂地方、

自治團體 是和國家一樣、是以一定的地域和住民做構成要素、而且有由國家所賦與的自主權的一個公共團體來、這個所謂自主權、就是依自己的獨立的意思而去處理該團體所在地域內的行政、和與該團體大衆有共通利害關係的事業的一種權力、地方自治團體既有了這個權力的發動、爲要貫徹他自己的目的、當然也要在法制上同時得爲一個強制經濟的主體、獲得他所必需的財貨、以資處理各種行政事務、經營各種共同事業、換句話講、就是去做他的消費的經濟活動、從這些事實看來、地方自治團體本來就同時是

經濟團體 而何以 總理在他的遺教「地方自治開始實行法」的結末要特地聲言「總而論之、此所建議之地方自治團體不止是一個政治團體、而且是一個經濟團體」呢、我們只看 總理這篇遺著裡面所列舉的六項「自治開始的要事」、其一、是「清戶口」、清戶口的目的是要分別老弱殘疾和孕婦、授與享受地方供應教養的權利、其餘人人就當盡義務才得享權利、所注重的是在教養、這當然是已經預定了有一個經濟條件在先的、其次、就是「立機關」、這一項所提示的是自治機關的組織、凡成年的男女都有選舉創制複決罷免的權、由住民選舉意思機關和執行機關、執行機關底下所設的是粮食管理局和衣住行的三種生產製造的機關、並且定有住民提供勞力的日數、即每人每年出一個月或兩個月的勞力、每月三十日爲準、每日勞動八時間、這明明是確立了住民的勞動義務和團體的經濟活動的一項、其三、是「定地價」、當然是依據平均地權節制資本的原則而定下的關於社會的經濟的事項、其四、是「修道路」、這一項的目的是要由地方自治以謀文化的進展和產業的發達、其五、是「墾荒地」、明定山林沼澤水利礦山歸公有、由公家管理、是關於農人自種、森林菓樹藥材則由公家管理、種五穀菜蔬的地租與私林業的事項、其六、是「設學校」、這雖然是爲貫徹文化目的的一件事、但總理仍是注重「力求實用」的是積極的教示我們施設教育、要着眼在經濟的條件、此外還有各種產業合作、當然也是經濟活動的事、從以上各事項看來、除第一第二和第三幾項有一部分所舉的是關於政治或文化方面的、其餘都是關於經濟方面的、總理所謂「以政治而兼及經濟」的意思也就可以明白、那麼、總理所教示我們的所謂經濟團體、或總理的意思是要將地方自治團體做成怎樣子、然後方成爲一個經濟團體呢、我們從以上所舉出來的幾項事例歸納起來、可以得到

三個原則 一、以地方自治團體做謀各種分科的產業的改良發達的共同組織、要地方自治團體去自謀地方產業發達、二、要地方自治團體致力于足以增進各該團體的經濟上的利便的各種施設、三、小規模的企業還是作爲住民的私經濟活動、更簡單的具體的講、就是各種產業合作和各種特殊產業團體的事業統統要轉作地方自治團體的機能、並且要發達地方自治團體的公營企業、如果這幾個原則是不錯的、我們再依據這幾個原則來考察一下、最近新頒的

縣組織法 就不免發生兩個極明顯的疑問、一個就是新頒縣組織法所定的區鄉鎮的執行機關的組織、究竟能不能夠發揮這個機關、獨力自營這些經濟活動、第二個疑問、就是新頒縣組織法裡面關於區鄉鎮的財政的規定裡面、有「公營業之純利」一項、這一項的規定原意是要以區鄉鎮的公營企業來做地方的自由財源、在理論上是很對的、但從事實上看、立在顧慮公共利益的見地上面而去經營公企業、是一定得不到多大的收益的、即使能夠獲得相當的成績、而對於地方的一般會計也不會有很大的補助、這種收益在表面看起來好像是很堂皇、但實際上還是很微薄的一種收益、這個新頒的縣組織法雖然可以說還是自治美備時期的一個施行方案、還沒有達到自治開始、然而組織本來是理論和實際中間的一個媒介、總理既教示我們「地方自治團體不止是一個政治團體、并且是一個經濟團體」這一句話、我們就應該不止是偏重在統治和行政一方面的自治、而且同時還要並重

經濟自治 在法制上更添加一點經濟自治的色彩、

土地局將釘裝地號牌

……十八次市行政會議議決……
每號征收牌費二毫
由釘裝之日起計算

日昨市行政開第十八次行政會議、是日出席者林雲陔、王鐸聲、陸幼剛、程天固、何啓禮、李仲振、何熾昌、伍伯良、李泰初、黃謙益、梁植槐、馮偉、張錢輝、主席林雲陔、紀錄黎藻鑑、(甲)報告事項、(署)(乙)議決事項、(一)土地局提議釘裝地牌號、擬每號徵收牌二毫、並釘裝費用每月請追加預算五百元、內印刷費二百四十元、雜役五名工金共一百元、舟車費一百六十元、(議決)照准、由開裝之日起計、(二)工務局提議本局增加技士一員、測量員二名、繪圖員二名、請增加預算每月六百七十元、(議決)照准、由本月一日起計、

市府議決建築國貨徵銷場

建築費十萬元
官商負担各半

吾國自與各國通商以後、各國咸挾其經濟侵畧政策、協以謀我、紛紛舶來貨品、充斥市場、結果遂致民窮財盡、本市工務局有見及此、特提議建築一國貨推銷場、其意在使國人對於國貨品質之精良、有一深刻之印象、且能徵集各省土製物品、羅列於一處、令國內商人、及海外僑商易于採購、而推廣國貨之消路、現該案已於六日提出市行政會議、並經議決通過、至此場之建築費、擬定爲十萬元、政府負担一半、其餘一半擬向本市各大行商徵集之云、

國貨展覽再延期十天

下月十日閉幕

國貨展覽會自成立後、本市各行商紛紛到場擺列貨物、爭奇鬥勝、本定於本月卅一日閉幕、現因各行商以陳列時期無幾、即宜佈閉幕、搬運貨物、殊耗精神、於是紛請延期、社會局長伍伯良即徵求商人意見、以爲閉幕日期定準、昨據該會確訊、現確定再延期十日、來月十日即舉行閉幕禮云、

總商會請撤銷藥單貼印花

在未批准以前
函局暫緩執行

日昨中央財政部、以病人携赴藥材店購藥之單方、與普通購物單據無甚差別、購藥一元以上、須貼印花一分、故印花條例、特電令本省印花稅局知照辦理、總商會據此消息後、即於昨(廿五)日召開特別會議討論、由熟藥行代表宋日璞提議、以藥單貼印花、雖由財部規定、非出自買客、然由店舖代貼、亦必取償於藥價、則貧苦病人、定蒙影响、亟應呈請財部撤銷、故即議決據情呈請財政部撤銷藥方貼印花則例、並函請印花稅局在財部未批覆以前、請暫緩執行云

新銘輪刼犯昨審訊終結

供出匪首主使
八犯同時槍決

騎刼新銘輪海盜、自被海軍部參議蘇騰輝率領特務隊破案後、捕獲海盜八名、經押解返省、連日已由海軍部軍法處長陳俊明審訊、頃審訊終結、各匪均直認不諱、祇供爲匪首某某主使騎刼、查匪首現尚漏網未獲、陳處長以匪犯人贓并獲、實屬罪無可逭、昨已將審訊口供簽呈海軍艦隊司令陳策批示執行槍決、不再轉解第八路總部軍法處訊辦、俟執行槍決後、即呈報八路總部軍法處察核備案云、

財政局廣告

現奉廣州市政府第八四號訓令自民國二十年一月一日起停止發行海珠新堤六厘公債并飭將發出此項公債號碼及額數公佈周知其餘未經公佈者不得再行發出併即點存封固聽候定期燒燬以昭鄭重等因自應遵照辦理除佈告外合再列表登報周知

附表

展築海珠新堤六厘公債已發行號碼表

種類	起號碼	止號碼	票面額
五毫聯券	00001	00075	375
	00101	03631	16.155
	0 801	0 900	5.500
	05001	06000	2 000
一元聯券	00001	01084	10.840
	01201	05562	43.620
	05801	05851	510
	05901	08600	7.000
	05602	05781	1.3[illegible]8
五元券	00001	08158	40.790
	08[illegible]01	11267	14.835
	11269	11268	5
	11401	11401	5
	11501	12500	5 000
十元券	00001	00021	2 0
	00022	01021	10.000
	0.022	05223	42.0 0
	05301	07300	20 0.0
	08001	10'00	[illegible]0 000
	13001	14500	15 000
	14[illegible]01	18000	5.000
	19001	20000	10.000
百元券	000[illegible]	0101	10 10[illegible]
	0 0[illegible]	0'01	10 000
	03[illegible]1	0'00	20 000
合		計	310.2[illegible]3

火柴消費稅定期開征

消費稅局長利維業昨日已就職
火柴商須于廿六日起照章報稅

火柴消稅費、定期二十六日開征一事、已紀前報、頃悉財政廳征收火柴內地消費稅局長利維業、已于昨廿六日就職、并啓用鈐記、旋即發布告、畧謂現奉廣東省政府財政廳稅字第二一三號令、以廣東省征收火柴內地消費稅、經奉廣東省政府令飭照辦、茲定於本年一月廿六日開征、仰即遵辦具報等因、奉此、自當遵辦、依期開征、除分別呈報通告外、合行佈告、仰各火柴商人一體知照、由本月廿六日起、即當照章報稅、所有廣東省內國產火柴工廠、並須先行報由本局核明登記云、

美艦遮奴拿來粵

今晨八時抵省河
中山艦奉派歡迎

美國海軍部、日前派遣海軍大員乘座一等軍艦遮奴拿號、出國遊、以聯絡各國海軍情感、查該艦遮奴拿號、由歐來華、已於前日抵達香港、與英海軍當局酬酢、定於二十六晚由港啓程來粵、今晨(廿七)八時可以抵省、海軍第四艦隊司令陳策、已接到駐廣州美領事函告、陳司令爲聯絡中美海軍情感起見、特令飭中山艦艦長陳滌、及張副艦長率艦開赴南石頭迎接、美艦屆時抵步、即向中山艦我國國旗鳴炮致敬、中山艦亦鳴禮炮歡迎、接美艦入白鵝潭停泊、并用電船迎美艦長員登岸、至海軍部茶會云、

虎標萬金油
萬金油之功效 霍亂吐瀉 內外各科 頭暈眼花 傢食常用
虎標永安堂 廣州總代理西堤二馬路永生藥房 廣西總代理梧州小南路廣亞藥房 啓

大新天台▷ 京戲場 ◉二十年一月廿七日 演天喜女京班 (日)八大鎚 平貴別窰 張松獻圖 (夜)全本梁武帝
粵劇場 (日)斷腸花 (夜)一夜英豪 紅淚多
大新西公▷ 京戲場 ◉二十年一月廿七日 演鑫宮艷影班 (日)綿州橋 三叉口 山海關 別皇宮 (夜)改良呂純陽
粵劇場 (日)玉鴻緣 (夜)十三妹
海珠▷(演永壽) 二十一年 (日)出頭 配景 俠艷 新劇 風流騷客 千里駒白玉棠主演 薛覺英編 劉蜀公撰曲
位 廂房 散廂
太平▷(演覺先) 二十一年 (日)出頭 配景 笑劇 加十歲神童 新辭覺先 蛇仔耕田佬開廳 新辭覺先飛河救母二卷 先日夜登台拍演

廣州民國日報

粵漢鐵路廣韶段廣三支綫行車時刻表

三水至石圍塘

列車次數	三水開	西南到	西南開	走馬營開	獅山開	小塘到	小塘開	上柏開	羅村開	街邊開	佛山到	佛山開	橫滘開	黠頭開	奇槎開	謝邊開	鄧邊開	三眼橋開	五眼橋開	石圍塘到
一 旅客列車												上午六點三五分	六.四二	六.四六	六.四九	六.五三	六.五六	七.〇一	七.〇六	七.一〇
三 客貨列車	上午六點二五分	六.三六	六.三九	六.四八	六.五六	七.〇四	七.〇六	七.一九	七.二五	七.三一	七.三九	七.四四	七.五一	七.五四	七.五七	八.〇一	八.〇四	八.〇九	八.一四	八.一八
五 旅客列車												上午九點一〇分	九.一七	九.二一	九.二四	九.二八	九.三一	九.三六	九.四一	九.四五
七 客貨列車	上午九點三〇分	九.四一	九.四四	九.五三	一〇.〇一	一〇.一〇	一〇.一二	一〇.二四	一〇.三〇	一〇.三六	一〇.四三	一〇.四八	一〇.五五	一〇.五八	一一.〇一	一一.〇五	一一.〇八	一一.一二	一一.一七	一一.二〇
九 旅客列車												上午十一點三五分	一一.四二	一一.四六	一一.四九	一一.五三	一一.五六	一二.〇一	一二.〇六	一二.一〇
十一 客貨列車	上午十一點二五分	一一.三六	一一.三九	一一.四八	一一.五六	一二.〇四	一二.〇六	一二.一九	一二.二五	一二.三一	一二.三九	一二.四四	一二.五一	一二.五四	一二.五七	一.〇一	一.〇四	一.〇九	一.一四	一.一八
十三 旅客列車												下午一點三五分	一.四二	一.四六	一.四九	一.五三	一.五六	二.〇一	二.〇六	二.一〇
十五 旅客快車												下午三點一五分							三.二八	三.三四
十七 客貨列車	下午二點三〇分	二.四一	二.四四	二.五三	三.〇一	三.一〇	三.一二	三.二四	三.三〇	三.三六	三.四三	三.四八	三.五五	三.五八	四.〇一	四.〇五	四.〇八	四.一二	四.一七	四.二〇
十九 旅客列車												下午四點五〇分	四.五七	五.〇一	五.〇四	五.〇八	五.一一	五.一六	五.二一	五.二五
二一 客貨列車	下午四點二五分	四.三六	四.三九	四.四八	四.五六	五.〇四	五.〇六	五.一九	五.二五	五.三一	五.三九	五.四四	五.五一	五.五四	五.五七	六.〇一	六.〇四	六.〇九	六.一四	六.一八

石圍塘至三水

列車次數	石圍塘開	五眼橋開	三眼橋開	鄧邊開	謝邊開	奇槎開	黠頭開	橫滘開	佛山到	佛山開	街邊開	羅村開	上柏開	小塘到	小塘開	獅山開	走馬營開	西南到	西南開	三水到
二 客貨列車	上午七點〇〇分	七.〇五	七.一〇	七.一五	七.一八	七.二二	七.二五	七.二八	七.三五	七.四〇	七.四八	七.五四	八.〇〇	八.一一	八.一三	八.二二	八.三〇	八.三八	八.四〇	八.五〇
四 旅客列車	上午八點〇〇分	八.〇五	八.一〇	八.一五	八.一八	八.二二	八.二五	八.二八	八.三五											
六 客貨列車	上午九點〇〇分	九.〇五	九.一〇	九.一五	九.一八	九.二二	九.二五	九.二八	九.三五	九.四〇	九.四八	九.五四	一〇.〇〇	一〇.一一	一〇.一三	一〇.二二	一〇.三〇	一〇.三八	一〇.四〇	一〇.五〇
八 旅客列車	上午十點三〇分	一〇.三五	一〇.四〇	一〇.四五	一〇.四八	一〇.五二	一〇.五五	一〇.五八	一一.〇五											
十 客貨列車	正午十二點〇〇分	一二.〇五	一二.一〇	一二.一五	一二.一八	一二.二二	一二.二五	一二.二八	一二.三五	一二.四〇	一二.四八	一二.五四	一.〇〇	一.一一	一.一三	一.二二	一.三〇	一.三八	一.四〇	一.五〇
十二 旅客列車	下午一點四五分	一.五〇	一.五五	二.〇〇	二.〇三	二.〇七	二.一〇	二.一三	二.二〇											
十四 客貨列車	下午二點〇〇分	二.〇五	二.一〇	二.一五	二.一八	二.二二	二.二五	二.二八	二.三五	二.四〇	二.四八	二.五四	三.〇〇	三.一一	三.一三	三.二二	三.三〇	三.三八	三.四〇	三.五〇
十六 旅客快車	下午二點四〇分	二.四四	二.四八						三.〇三											
十八 旅客列車	下午四點〇〇分	四.〇五	四.一〇	四.一五	四.一八	四.二二	四.二五	四.二八	四.三五											
二十 客貨列車	下午五點〇〇分	五.〇五	五.一〇	五.一五	五.一八	五.二二	五.二五	五.二八	五.三五	五.四〇	五.四八	五.五四	六.〇〇	六.一一	六.一三	六.二二	六.三〇	六.三八	六.四〇	六.五〇
二二 旅客列車	下午六點〇〇分	六.〇五	六.一〇	六.一五	六.一八	六.二二	六.二五	六.二八	六.三五											

（駁輪由石圍塘開往西濠口及黃沙）（駁輪由西濠口及黃沙開往石圍塘）

開往西濠口站	開往黃沙站
上午七點一五分	上午七點一五分
八.二五	八.二五
九.五〇	九.五〇
一一.二五	一一.二五
下午一二.一五	下午一二.三〇
一.二五	一.四五
二.二五	二.二五
三.四三	三.三〇
四.二五	四.四五
五.三〇	五.四五
六.二五	六.二五

西濠口站開行	黃沙站開行
上午六點三〇分	上午六點四五分
七.三〇	七.四五
八.三〇	八.四五
一〇.〇〇	一〇.一五
一一.三〇	一一.四五
下午一二.一五	下午一二.三〇
一.三〇	一.四五
二.〇〇	二.一五
三.三〇	三.三〇
四.三〇	四.四五
五.三〇	五.四五

時刻表

粵漢鐵路廣韶段行車時刻表

次車下行 第十五次混合列車	第十三次混合列車	第十一次混合列車	第一次旅客列車	站名	次車上行 第二次旅客列車	第十二次混合列車	第十六次混合列車	第十四次混合列車
			開 上午8.00	韶州	到 下午4.00			
			到 8.25 開 8.30	馬壩	開 3.35 到 3.30			
			到 8.55 開 8.57	烏石	開 3.05 到 3.03			
			到 9.06 開 9.08	大坑口	開 2.54 到 2.52			
			到 9.33 開 9.35	沙口	開 2.27 到 2.25			
			到 10.12 開 10.14	河頭	開 1.48 到 1.46			
		開 上午7.30	到 10.35 開 11.05	英德	開 1.25 到 12.55	到 下午6.20		
		到 — 開 7.53	到 X 11.26 開 11.28	波羅坑	開 12.34 到 12.32	開 5.57 到 —		
		到 8.19 開 8.34	到 X 11.53 開 下午12.03	連江口	開 X 12.07 到 下午12.02	開 5.31 到 5.21		
		到 8.54 開 8.58	到 12.24 開 12.26	黎洞	開 11.41 到 11.39	開 4.59 到 4.54		
		到 9.18 開 9.23	到 12.45 開 12.47	橫石	開 X 11.20 到 11.18	開 4.34 到 4.32		
		到 — 開 9.33	到 — 開 12.55	昇平	開 11.10 到 —	開 4.23 到 —		
		到 9.44 開 X 9.54	到 1.05 開 1.07	琶江口	開 11.00 到 10.58	開 4.12 到 4.07		
	開 上午7.00	到 10.12 開 X 10.28	到 1.23 開 1.38	源潭	開 X 10.42 到 10.27	開 3.50 到 3.35	到 下午6.00	
	到 7.11 開 7.15	到 10.38 開 10.40	到 1.47 開 1.49	迎嘴	開 10.18 到 10.16	開 3.25 到 3.23	開 5.49 到 5.45	
	到 7.31 開 7.36	到 10.57 開 11.03	到 2.06 開 2.08	銀盞坳	開 9.59 到 9.56	開 3.05 到 3.00	開 5.29 到 5.24	
	到 8.03 開 X 8.08	到 11.28 開 11.30	到 X 2.33 開 2.36	軍田	開 9.31 到 9.29	開 X 2.37 到 2.23	開 4.57 到 4.52	
	到 8.18 開 8.20	到 11.42 開 11.44	到 2.47 開 2.49	樂同	開 9.18 到 9.16	開 2.10 到 2.00	開 4.42 到 4.40	
開 下午1.00	到 8.30 開 8.35	到 11.54 開 12.00	到 2.55 開 3.01	新街	開 9.07 到 9.04	開 X 1.48 到 1.32	開 4.30 到 4.25	到 下午12.20
到 1.08 開 X 1.10	到 8.45 開 X 8.55	到 下午12.11 開 X 12.13	到 3.09 開 3.11	郭塘	開 X 8.56 到 8.54	開 X 1.19 到 1.09	開 4.17 到 4.15	開 X 12.12 到 12.10
到 1.20 開 1.25	到 9.05 開 9.15	到 12.25 開 12.30	到 3.21 開 3.23	江村	開 8.44 到 8.42	開 12.57 到 12.52	開 4.05 到 4.00	開 下午12.00 到 11.55
到 1.33 開 1.35	到 9.23 開 9.25	到 12.39 開 X 12.41	到 3.31 開 3.33	大朗	開 8.34 到 8.32	開 X 12.40 到 12.35	開 3.52 到 3.51	開 11.48 到 11.46
到 1.43 開 1.45	到 9.33 開 9.35	到 12.49 開 12.51	到 X 3.40 開 3.42	小坪	開 8.25 到 8.23	開 12.25 到 12.23	開 X 3.43 到 3.41	開 11.39 到 11.29
到 1.59 開 2.03	到 9.47 開 9.53	到 1.03 開 1.07	到 3.54 開 3.58	西村	開 8.11 到 8.07	開 12.13 到 12.08	開 3.29 到 3.27	開 11.17 到 11.07
到 下午2.10	到 上午10.00	到 下午1.15	到 下午4.05	黃沙	開 上午8.00	開 正午12.00	開 下午3.20	開 上午11.00

旅行一覽

各鄉輪渡電船開行時刻

鄉名	船名	開行時間	灣泊地點
清遠	大元電船	晚九點	西堤播寶碼頭
清遠	公平安電船	晚九點	西堤播寶碼頭
稍潭	泰盛渡	早六點	南堤寶安碼頭
肇省	同安渡	晚八點	西堤潮音街口
龍江	聯益渡	早八點	西堤富益碼頭
吉利	順武渡	晚二點	西堤富益碼頭
高明	聯興渡	晚三點	西堤播寶碼頭
鶴山	興利渡	晚二點	西堤播寶碼頭
大良	中興渡	早八點	西堤播寶碼頭
小欖	恒記渡	早七點	西堤播寶碼頭
江門	新和渡	晚九點	西堤播寶碼頭
江門	永行渡	晚十點	西堤永和碼頭
中山	恒安渡	晚十二點	西堤永和碼頭
中山	永泰興渡	晚十一點	西堤播寶碼頭
九江	昌記渡	早十二點	西堤聯合碼頭
肇省	興泰渡	晚十點	西堤永記碼頭
石龍	福全渡	晚十一點	西堤聯合碼頭
石龍	商記渡	晚十一點	電力公司對面
市橋	協商福記渡	早九點	油欄門永記碼頭
新塘	永康二號渡	早六點	五仙門碼頭
太平	聯安渡	早六點	五仙門碼頭
容奇	寶綸絲艇	夜七點	洲咀河面
容奇	順和安絲艇	夜七點	洲咀河面
官山	寶經綸絲艇	早七點	洲咀河面
樂從	順記絲艇	早七點	洲咀河面
佛山	福記成貨渡	下午五點	沙基西街口
南省	聯亨貨渡	下午六點	洲咀河面
南省	恒發貨渡	下午六點	洲咀河面
南省	公發渡	下午六點	

△以上各輪渡船俱單日回鄉▽

鄉名	船名	開行時間	灣泊地點
稍潭	和合渡	早六點	南堤寶安碼頭
龍江	聯發渡	早六點	西堤富益碼頭
高明	聯發渡	晚三點	西堤播寶碼頭
鶴山	福安渡	晚三點	西堤播寶碼頭
肇省	興泰渡	晚八點	西堤潮音街口
大良	萬順渡	早八點	西堤播寶碼頭
小欖	德記渡	早七點	西堤播寶碼頭
江門	廣發渡	晚十一點	西堤聯合碼頭
江門	源發渡	晚十點	西堤播寶碼頭
江門	大安渡	晚十一點	西堤播寶碼頭
中山	民生渡	晚十一點	李務本堂碼頭
中山	信昌渡	晚十一點	西堤永和碼頭
九江	興記渡	早三點	西堤聯合碼頭
石龍	同記渡	早十二頭	電力公司對面
石龍	全記渡	晚十二點	電力公司對面
市橋	同泰渡	早九點	油欄門怡記碼頭
新塘	永康一號渡	早六點	五仙門碼頭
太平	利安渡	早六點	韶美醫院對面
官山	順武渡	晚二點	西堤富益碼頭
容奇	同安絲艇	夜七點	洲咀河面
樂從	綸安絲艇	早七點	洲咀河面
四會	新利和電船	晚九點	西堤播寶碼頭
南省	永順貨渡	下午六點	洲咀河面
清遠	昌泰電船	晚九點	西堤播寶碼頭

△以上各輪渡船俱雙日回鄉▽（此雙單日係照國曆計）

鄉名	船名	開行時間	灣泊地點
官山	合記渡	晚十點	西堤聯合碼頭
三江	廣利興渡	早五點	油欄門永記碼頭
白坭	利行渡	早四點	米埠竹橋
石樓	利安渡	每日十二點	東堤河面
容奇	順安渡	晚十點	西堤播寶碼頭
小布	源記渡	午十二點	油欄門怡記碼頭
石碁	聯發和港	早六點	油欄門永記碼頭
西樵	中原電船	早五點	油欄門益興碼頭
昌華市	馬步電船	早九點 午後三點	五仙門對面
昌華市	南漢電船	早九點 午後三點	五仙門對面
沙邊	裕德渡	早五點 午十二點	油欄門怡記碼頭
陳村	粵利渡	早九點 午後二點	西堤永和碼頭
禮村	福記渡	早十一點 午後二點	沙基西街口
新造	裕順渡	早九點 午後三點	青年會對面
雅瑤	大鵬輪船	早八點 午後二點	西堤永和碼頭
雅瑤	華美輪船	早八點 十點半 下午二點半	西堤富益碼頭
石灣	聯興渡	四日一次	西堤石公祠街
石灣	利安缸瓦渡	四日一次	潮音街口
容奇	公平絲艇	早七點 下午二點半	咀洲河面
大良	良安絲艇	晚十點	洲咀河面
官山	公興綢米艇	一四七日開行	米埠竹橋
西樵	公記絲綢艇	由省返鄉三六九十日上午開六點 由省返鄉一四七日下午開六點半	泊竹橋前河面
都省	永平渡	四日一次	仁濟街口廣東航業公司大碼頭
都省	永安渡	晚五點	西堤播寶碼頭
新昌	廣安渡	此七渡每日上午十一時開行兩艘	西堤潮音街口
新昌	廣新渡		西堤潮音街口
水口	保安渡		西堤聯合碼頭
公益	永發渡		西堤聯合碼頭
公益	聯商渡		西堤聯合碼頭
長沙	同記渡		西堤富益碼頭
長沙	昌記渡		西堤播寶碼頭
惠州	牲牲電船	此二輪每日開一艘上惠	青年會對面
惠州	如意電船		靖海路口

廣九鐵路行車時刻表

△快車▽

往港 上午八點〇五分 下午三點廿五分

來省 上午八點 下午三點廿分

△慢車▽

往港上午九點五分 來省上午八點四十五分

本欄啟事 關於粵滬、省港梧、省港澳、省港及世界班各航輪開行日期、一俟調查竣事後、即在本欄刊佈、

中山酒店

廣州市長堤海珠

本酒店房舍雅潔空氣充足特聘名廚巧製中西酒菜日夜常備並承辦結婚筵席社團讌會各界人士幸留意焉

賬房電話一弍三〇七

譚大同

外科割症 花柳針射 專家

應用最新學理——治療奇難雜症

▲內外全科▲精醫花柳▲割症特長

保無痛苦——保無危險——限日全愈

維新南路門牌一七七 自動電話一零五零零

大同醫院

△船期廣告▽

美國

大來輪船公司 美國郵船公司（自動電話一二二二號）

本公司有堅固快捷輪船多艘來往中美各埠茲爲利便遊客起見自大加改良後凡有搭本公司各總統頭等船位如欲沿途上岸遊玩隨便上岸其船票臨時轉搭本公司各輪亦可通用 貴客光顧 幸祈留意焉

△往上海神戶橫濱香港檀香山舊金山羅省大埠轉美國內地及中美洲巴拿馬等埠各船期列下 總統船期每滿兩星期逢星期二日開行 長臣總統十二月初九日開行

△往上海神戶橫濱域多利舍路轉加拿大及美國內地各埠 總統船期每隔兩星期逢星期六日開行 他輔總統十二月十六日開行

△往小呂宋星架坡庇能哥倫布蘇彝士埃及歐洲紐約各埠 總統船期每星期日開行 賛臣總統十二月初七日開行

本公司在沙基路四號二樓 頭等船票可由本寫字樓購

大來輪船公司謹啓

二天堂藥行

國貨展覽期內之特別犧牲

本藥行在國貨展覽會設有分銷場會期內所售藥品減收八折并派送二天油廉價券數萬張憑券購油一樽減收二毫更以一萬五千樽之售價報効廣東省會公安局消防總所爲購置救傷車之用凡於此期內購用二天油者於公益私益兩能兼顧各界諸君幸留意焉

百病消除 藥力一到

每磚價銀三毫

月刊 版要目

某一雨天…… 毒…… 那一場洗禮……莫泊桑著 凌英 爲了愛妻……哈代著 李青崖 鍾憲民

待 閱定 …

（三）本刊定價零售一册二角五分全年三元半年一元六角

◎預定處 南京成賢街五十號

◎代售處 各地大書坊

法科編輯之 學論叢 …年號出版了

目錄（

股東之責任……

時間制與包工制……

秦漢時代之貨幣……

關於亞里斯多德著作的一個考察並由其學說中所得的幾個啓示……

余群宗 李克明 李超桓 鄧孝思

法院之簡單化……黃敏

定價：

零售每册大洋二角

國內及日本全年十二册大洋二元（郵費在內）

歐美全年十二册大洋二元八角（郵費在內）

定閱處——廣州中山大學法科

經濟

金貴影響土布業
成本既貴不易銷流　布商多已另圖別業

東江各屬、如惠陽、河源、紫金、興寧、博羅、龍川等縣、鄉間婦女多以織布爲生、年中織成土布運銷外處者、爲數不少、在政府未實行裁厘以前、東江厘廠收入、亦以土布爲大宗之一、其出產之多、亦可想見、邇來金價暴漲、土洋線紗、亦因受影響而漲價、故土布成本、極爲昂貴、遂致銷流趨於疲倦、而土布商人以無利可圖、不能支持危局、多已改謀他業、倘外匯無法再漲、土布前途、實不堪想云、

十八九年粵絲出口之比較
較十八年少三百餘萬元

吾粵生絲、近年既受日絲之侵奪、復爲人造絲所扼阻、以致在外市場、漸失地位、即就十八年與十九年比較、幾有日蹙百里之勢、是非亟圖改良、則不足以挽回、茲據市府最近統計十九年份本省生絲輸出數量共六〇、五五一包、較之十八年份減少五、〇三〇包、吾粵生絲之輸出、大半皆操于洋商之手、計十九年由洋商出口者佔百分之六六、八〇、由華商直接出口者僅百分之三三、二、而絲價跌落甚鉅、十八年最高者每百斤達一、〇七〇元、(以下各元數悉爲港幣)即最低者亦八四〇元、返觀十九年份最高者爲九四〇元、最低者竟至五六〇元、相差之巨、殊可驚異、全年各月惟一二兩月價格稍高、而其成交額爲最少、六七月價最低、而成交有八九千包爲最高額、是爲粵絲處於不利地位之証明、但去年生絲出口共六〇、五五一包、計四、八四四、〇八〇斤、如以十三十五絲、十四十六括絲、二十廿二括絲三種平均價爲標準、則每百斤約值七三〇元、總計全年出口共值三五、三六一、七八四元、以加三計算、合粵幣約值四千六百萬元、較之十八年實減少三百餘萬元、

一年來本市各行商況之回顧(三)
…皮箱行大不如前…　…山貨業較有起色…　…鐘鏢店獲利者多…

△皮箱行　皮箱行在本市家庭點綴無多、但在昔生意亦頗不少、因前清官宦、多外省人、每到粵署缺、必滿載而歸、皮箱一物、爲必需之品、且本省之陽江皮箱、爲著名土產、外省人由粵回籍、必訂購若干以饋贈上司及家鄉戚友、而嫁娶之粧奩、亦以皮箱之多寡論其貧富、因此皮箱一物、乃大行其道、近以軍政要人、行李均甚簡單、多喜用舶來之皮篋、以期利便、嫁娶亦甚少購用、且以原料人工運費厘稅等之增加、價乃大增、即尋常人旅行居家、均少用之、故生意極爲寂寞、其字號較新者多已閉歇、惟老字號始可勉強支持耳、

△山貨業　山貨業乃專賣竹器藤帽等物者、年來竹器生意、泰半爲藤器奪去、營業已日見衰落、幸而各軍及各縣游擊隊警衛隊等之雨帽、亦頗大宗、故本年生意、又較有起色、

△鐘鏢業　鐘鏢爲日用必需之品、平日生意、已自不弱、近年教育發達、一般青年學生、幾人必一個、且多以之爲裝飾品者、銷途之旺、較昔爲甚、鐘鏢店生意、從來均有五六分錢利、年來之炸金假白金等、獲利尤厚、故金漲風潮、來價未嘗不稍高、但以獲利素厚、故亦不受大影响、最近以款式日新月異、數月前所購者、數月後即成舊式、用鏢者多買新賣舊、鐘鏢店生意益見暢旺、故行中是年實至好景、

顏料價已回跌
每觔比較相去二元

本市顏料、多自港滬運來、前傳二次歐戰行將爆發、本市一般投機商人、即紛紛起而搶割、抬高市價、冀圖壟斷居奇、因此如火雞花紅等色、由每觔一元五角而漲至七元以上、其飛馬綠金湖水等色、亦由每觔二元六毫而漲至八元有奇、惟至昨廿六日新貨源源而至、價格頓形低跌、每觔相差二元以上、因是一般炒友、多遭虧蝕、頗有悔意、但市勢奇淡、雖欲折價推出、亦苦無地消流云、

西江鷄少來

鷄鴨等項牲畜、由梧州及西江一帶運省銷售者爲數甚衆、惟近來由梧運來之鷄、不及平常之半、聞因每於中途染病而死、抵省時輒死去十分之二、同時省中鷄價低落、貨到後鷄得善價、商人睹此、以獲利既難、或避免意外損失、遂多停止運售云、

昨日油豆市況

昨日續有臨安恒生瓊州蘇州等輪到省、由華北載到牛仁七千餘包、生油五百件又三百罐、豆子三百餘包、牛餅一千包、昨日牛仁一項、因接青島電告、有洋庄採辦、料以後來貨不如以前之豐、以是市道畧起、牛油因客途無多、市勢轉淡、其餘各貨、無甚變化、

日貨運華顯形減少
一月上旬較十二月下旬減六成六

據東報載、對華貿易因中國新關稅率於元旦起實行增加繼以銀價續跌輸出不振、漸現於數月之上、如日郵船最近四旬間由大阪運滬貨物如下、

十二月上旬	四〇〇〇噸
中旬	四六〇〇噸
下旬	五三〇〇噸
一月上旬	一八〇〇噸

據右表、一月上旬較十二月下旬減六成六分、雖云十二月下旬預測加稅、先期輸出、及新正在即急於裝運一月分年初休業出貨減少、而其中所受加稅、與銀廉之打擊之如何深刻、畧可窺知、又十月以降由大阪運滬貨物、十月爲一千七百噸、十一月一千六百噸、十二月一千四百噸、逐漸減少、十二月分除去先期輸出、當在一千二百噸左右、可知依於銀廉對華輸出之如何萎縮、又一月中旬及下旬因廢歷正月在即、將較上旬稍增、而銀價如不安定、恐無好轉之望云、

世界經濟的展望

今年
美…商業領袖均抱樂觀
英…市況凋敝恐將連續
法…擁有多金惹人注意
德…外資杜絕信用未著

○……德……○

○普魯寧內閣實行預算緊縮、○故受政府補助之軍事業必將停止、據德國市況測定所之最近報告、現在之不振、不僅德國爲然、實世界近代經濟組織未曾經驗者、一觀物價與其高金利洗衰之股票市價、即知德國經濟毫無改善之徵象、他國之投資消費輸出狀態亦未現經濟不久可以恢復之徵兆、德國失業者十一月中旬已達三百五十萬、國內並無吸收失業大衆之事業、國內工業全生產能力活動者不過五成九、楊格案既無修改之望、故不能不竭力付賠款、去夏以來即無外國資本流入、故德國須用自力付賠款、外資之杜絕爲信用未著之結果、恢復信用爲恢復經濟之要素、然最近政界之不安定、使外資杜絕之傾向益甚、此次以三年償還計畫募集之公債、英法皆未承銷、是即英法不信任普魯甯內閣之明證、且國民對於國內投資甚爲躊躇、國民所得之四成皆被徵作稅款、故不易集聚資本、不振雖有世職的傾向、德國之不振則有如上所述之特別原因云、

○……法……○

○法國因存金過多、不能不增○發通貨、其結果再爲騰貴、法國製品之躉售價、雖稍現低下之傾向、其低下率較他國爲少、因是法國品在海外市場即敗於競爭、奢侈品之輸出、工業即先受挫折、零售價騰貴即爲法國消費階級之悲哀、因輸出工業大受打擊、失業者有增加之形勢、勞動階級、消費力因物價騰貴之減退、又循環而增加失業者、法國勞動機同盟執行委員勞爾氏語云、世界經濟之危機已影響於法國之勞動階級、故當面之問題、爲如何運用所存之金、有主張借款與德國者、最近法國銀行總裁莫雷氏與紐約聯邦準備銀行總裁哈利遜、在巴黎晤談、兩人意見皆以美法在國際經濟上處於同一地位、故應在金融上提携、對於缺乏資本之國家予以援助、長報載外交部長索爾外因氏、亦主張法美之金融提携、評論家米愛氏謂法國爲經濟的特權國、故對於貧國有經濟的援助之義務、平和立於全世界之健全經濟的消化狀態、此種議論與如何維持法國繁盛之實際問題有關聯、法國之繁盛依國際共存共榮之原理、始克繼續、乃指導一九三一年法國經濟界之方針、過剩財力之國際的投資爲其實行之方法、

第五期 文藝
夏之夜(插圖)……東塵
論莫泊桑……託爾斯泰著 劉宇
肉與死的搏鬥(長詩)……金滿成
神秘的肖像……歌郭里著 昂
中國文學的小感想……沈從文
憂 直
(一)定閱全年者以九折計算
(二)已定半年續定半年者仍按半年價九折計算

國立中山大學 社會科學 第三卷第 號(本)
該號材料豐富篇幅倍增計論著十餘篇字數在十萬以上對於國民會議與約法……今年的社會科學論叢 均有充分之貢獻誠讀者不可不人手一篇也
廣州銀業調查概述 胡恭先
廣東省市財政之劃分 劉光華
美國各州公用企業委員會之組織及其職務
禮與法律
黃隆 霍啓芳 朱 明

永壽年
注意　景陽宮　漢高祖　新劇出世
連日在海珠戲院公演
劇目
一月廿七號 (日)風流騷客 (夜)循環鏡
廿八號 (日)痴心蝴蝶 (夜)景陽宮
廿九號 (日)團圓月 (夜)漢高祖
三十號 (日)郎非恨 (夜)粉粧樓上卷
連日日夜各劇均由白玉堂千里駒新珠等主演由頭場至結局決不瓜代

The G.E.C. your guarantee
EVERYTHING ELECTRICAL
注意
本公司在中國經營各式發電機電動機電船機升降機以及一切大小電類用品事業歷廿餘年久已馳名深蒙各界贊許今爲利便顧客起見特設分行於廣州長堤光樓諸君光顧請移玉趾無任歡迎
英國通用電器有限公司謹啓
自動電話一二七八三號

德國考克博士新發明
肺癆特効藥 三那星
專治各期肺癆病。凡曾行各種療治不得見效者。一服「三那星」立奏不可思議之効力。萬試萬靈。
每瓶定銀十三元……可服十天……
詳細說明書函索請付郵票四分
愛世開洋行總經理
總發行三德洋行 廣州一德路西四百七十四號
香港三德洋行 永安街三十四號

高要縣縣公所招報留學啓事
查本邑留學補助費茲經開始調查名額凡在十九年份留學省垣者應即到廣州高要學會報名其餘留學省外者即由其家族到本所報名(以在高中二年級以上者爲限)統限于二月十五日以前報名如遲自悞并定于三月一日開派合行聲明

徵求建築廣東陸軍總醫院圖案
本會奉命籌建總醫院現經擇定西村附近大刀山爲院址亟須徵求建築圖案以備興工此項圖案被選後首名給獎金三千元第二名一千元第三名八百元如願應徵者不限國籍請速到文德路本會取閱章程及地圖限至本年二月底繳交開會評判即日給獎決不展緩
第八路總指揮部籌建廣東陸軍總醫院委員會啓

工務局招投建築工程三起
茲定於一月二十八日下午二時在本局招商開投工程如下(一)由文昌巷至上龍津首約馬路及橋樑(二)由越秀南路至東山紫來街馬路(三)改良第一段內街渠道如有願意承投者可到本局建築課取閱章程圖式屆時落票競投此佈

活特物業經營公司　爲廣州市地產買賣大市場
諸君欲出售舖屋地產及欲購置舖屋地產而覺困難者請快來
▲經驗豐富……信用昭著營業發達歷時四載之活特公司接洽當即使君滿意焉
△售業之佳音▽
本公司現受各界委託代購產業者甚衆如各界有產業出售欲求善價者請臨敝公司接洽幸勿失此良機也
△地址▽ 西濠口嘉南堂西樓
詳細章程函索即寄

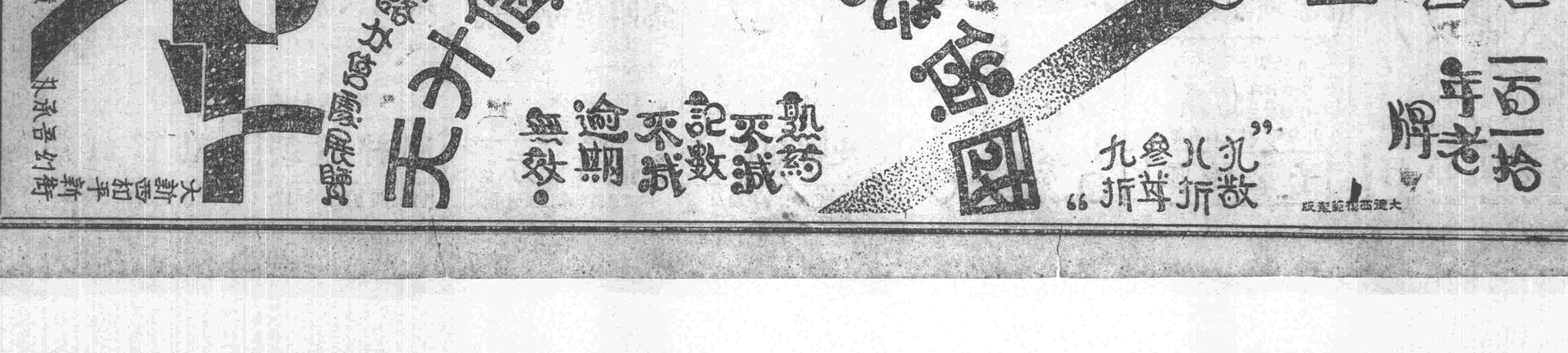

八路總部　槍決匪犯五名　均係反動份子

昨廿六日下午、第八路總指揮部、槍決匪犯共五名、有四名係在英德縣運動土匪謀反者、一名係共匪、其佈告云、(一)為宣佈罪狀事、案據欽旅第三團、呈解反動犯朱沛生、鍾啓、張根、余金祥等四名一案、當經分別訊明、確係到英德縣運動土匪、圖謀反動之要犯、實屬罪無可逭、自應均處以死刑、以照烱戒、除將該犯朱沛生等提驗、綑赴刑場、執行槍決外、合行佈告、仰所屬各界人等、一體知照此佈、計開、朱沛生、年二十九歲、樂昌縣人、鍾啓、年三十一歲、中山縣人、張根、年二十七歲、中山縣人、余金祥、年三十歲、清遠縣人、為宣佈罪狀事、案據省會公安會呈解共匪唐子意、又名唐獨先一名、當經訊明預謀反動屬實、自應處以死刑、除將該犯驗明正身、綑赴刑場、執行槍決、以昭烱戒外、合行佈告、仰所屬人等、一體知照、此佈、計開匪犯唐子意、即唐子毅、又名唐獨先、廿二歲、湖南人、

律師公會　議定收受公費最高額

分為兩種　甲，分收公費之最高額　乙，總收公費之最高額

本市律師公會現以所屬會員對于受當事人之請托、辦理訴訟事件、或非訴訟事件、均有收受公費之權、惟其額數、雖因案情大小請求者之富貧而定、然若漫無規定、則當事者易生懷疑、故最近特議定收受公費之最高額、通告會員遵守、遇有當事人請托、祗可酌量減少、不能超過所定額數、查其規定、分為兩種、(甲)分收公費之最高額、(一)討論案情、每小時八元、(二)閱卷或接見被押人十五元、(三)節錄文稿或造具清冊、每百字二角、(四)擬函件或聲請書、每件十五元、(五)撰和解狀、每件三十元、(六)民事出庭費、每次一百元、(七)刑事出庭費、每次五十元、(八)出具專供委任人參攷之意見書及其他之鉅幅文件、每件一百元、(九)撰民事訴狀抗訴狀、辯訴狀、反訴狀及第二審上訴狀、每件八十元、(十)撰刑事狀抗告狀、辯訴狀、及第二審上訴狀、每件五十元、(十一)撰民事第三審上訴狀、辯訴狀、每件一百五十元、(十二)撰刑事第三審上訴狀、辯訴狀、每件八十元、(十三)撰第一審或第二審民事案件追加理由書、每件八十元、或第二審刑事案件追加理由書、每件五十元、(十四)撰第一審或第二審刑事案件辯護意旨書、每件五十元、(十五)撰第三審民事案件追加理由書、每件一百五十元、(十六)撰第三審刑事案件辯護意旨書、每件八十元、(十七)辦理民事執行案件或處理和解事項公費、每件五百元、(十八)本會律師因處理事務所需旅費及調查等費、由當事人負擔之、除依各款收取公費外、日費七十元、(乙)總收公費之最高額、(一)辦理民事案件第一第二兩審收取公費、總額每審一千五百元、第三審收取公費、總額八百元、其訴訟物價價額在五萬元以上者、得視訴訟物價額為準、以定公費總額、第一第二兩審以百分之五計算、第三審以百分之三計算、(二)辦理刑事案件第一第二兩審收取公費總額、每審八百元、第三審五百元、但案情重大、或委任人有特殊身份地位者、其公費得增加之、辦理非訟事件之公費、比照前列甲乙兩種規定辦理、

銀號倒塌　一德路巽記

南洋烟草公司日前將西紙一萬元交一德路巽記銀號匯往香港、詎該店中途止匯、將西紙全數吞沒、旋即倒閉、幷尚撻欠該公司匯單現款四千一百元、又南華烟草公司亦被該店撻欠三千六百六十元、昨日下午二時、該兩公司夥伴李儀黎起徵扭同該店伴胡伯熾到靖海分局、報請訊追、據胡伯熾供、本店司理胡兆疇、將店倒閉逃去、究欠人款項多少、民概不知情、亦不能代為負責等情、局員訊後、以原告力請追究、乃將一干人等解局辦理云、

一幕陞官發財好劇

登場毛角　鄧邁千　區湛

劇情簡述　鄧姓的官癮大發被騙百元　區姓的詐財百元捉將官去

本市西橫街廿九號住戶鄧邁千、四十五歲、東莞人、家頗充裕、惟熱中名利、極力鑽營、以求一差半職、本月十六日、偶偕其友黎篤規、到南堤交通酒店坐談、由黎介紹與一名區湛者相識、談至忘形時、竟將己意吐露殆盡、區即乘機出言、謂此事不難辦到、并云現在余有摯友羅偉、新近被委為潮安縣長、余代兄說項、當無不妥等話、鄧以萍水相逢、竟能如此關切、其道感激一番而去、越二日(即十八)隻身再到交通酒店覓區、欲探消息如何、區一見即欣然延入、坐談有頃、即謂此事業代辦妥、已得羅友答允許鄧以財政局長一席、旋云現決計定期廿日起程、由港前往就任、屆時可一併同往、但適因余處支絀萬分、棧租及盤費、現仍無着、或致就擱誤事、未悉兄可能暫代籌措二百元否、鄧乍聞之下、以不日即可與官發財、喜不自勝、欣然應允、時適區之友名蘇永雄者在座、鄧答允後、即驅車返家、立刻籌得現款一百元前往酒店交區收用、歡語移時、握別而返、迨翌日(廿一)收拾行李後再往關晤、一暢衷曲、則已人面桃花、不知何去矣、詢諸該店侍役、謂區已于昨晚交回該房結賬而去、鄧愕然無可為計、只得懊喪而返、即到其友黎篤規處、說知此事、黎以公務冗緊、抽身不暇、即着其姪黎少稜覓區蹤跡、至廿三日始將區尋獲、質其何以失信、區詭詞答、謂此事并非余失信、現在羅偉住寶仁路卅八號、可同往一問、及行抵長壽西街、又轉謂他實係住多寶路五十八號、迨行抵該宅扣扉請問、則為陶姓住戶、詢其該否區湛其人、則謂絕不相識、兩人擬同到逢源分局報案、出門後、區即借故他去、斯時黎少稜未知區是冒官誆騙、故亦任其自去、後始悔之、至廿五日復在東鬼基連記店與區相遇、乃虛與委蛇、并用計誘其到家用膳、區不知是計、果墜彀中、黎遂遣人通知鄧某、立即協同將區扭到賢思分局理論、區湛供詞、異常閃鑠、該局員以原告人指供確鑿、豈容狡卸、乃即備案將一干人等解送公安局訊辦、

記者按、另有一稿、敘述上項事實、稍有出入、然一以鋑謀官、一則以官詐騙、均與此稿無殊、對於此案、尚希公安當局嚴加詢詰、明其真象、從重處辦、以警效尤、

偽幣　在獅山站發現

昨二十五日廣三路第三次直通車、由省開行至獅山站停車、搭客埋該站者紛紛落車、中有一狀類鄉愚之中年男子、亦隨衆人下車、直埋獅山鄉、行狀頗驚閃

動物公園配置美術電燈

工務局長程天固、以動物公園工程、已次第告竣、園內電燈、亟宜預為配置、以壯美觀、特將擬定燈位圖式、備文呈繳市政府核示、略稱、竊本市動物公園建築工程、行將告竣、一切布置、次第就緒、所有園內電燈、尤須計及、該園面積、雖非極廣、而花阡曲徑、別饒佳趣、且將來珍禽奇獸、紛然雜陳、足增市民遊興、園內電燈、允宜富有美術性、而極普遍、節經切實計劃、擬在園內擇定適宜位置、建築三合士燈柱共三十五枝、上裝八角形電燈光燈一枝、另於六角亭內裝設反光燈一枝、亭外六角簷際、共裝圓形白玻璃罩電燈六枝、庶使璀燦偉麗、偉壯大觀、前項各燈、一律裝設普通(非羅絲)碳結配用五十火燈胆、以便日後遇有損壞、易於修理、所有計擬裝建動物公園各種燈位緣由、理合繪具燈樣位置圖式、備文呈請鈞府察核、伏乞俯賜核飭購料委員會、迅予召商分別妥為裝建、俾資點綴、而壯園觀、仍候指令祗遵等詞、並呈圖式二張、林市長據呈、隨將所繳圖式、令行購料委員會、召商估價辦理云、

長途汽車公司今日大請願　要求減餉

本市長途汽車、前因金價飛漲、購料昂貴、呈請市府及公用局准予減餉以維所業一訊、經誌前報、昨該會以上星公用局市府後、均不見減餉、特于昨廿五日下午六時許、再召集本市各汽車公司司理人員到會、討論辦法、由該會主席趙再華主席、各出席者僉以所業不振、各公司積欠電油款項太鉅、非極力要求、無法挽救、將議決事項兩種、(一)定於今日(廿七)召集各公司派代表一人到會聯同向市府及公用局再行請願、務達將餉減少目的、(二)如請願後仍不准、惟有取消極態度、任由各公司自動營業、如各該公司無能力再賒電油、則任由停止營業云、

昨日狂風　寒暑表降低

連日天氣漸趨溫暖、平常寒暑表、在七十度上下、故市面各銷售冬寒衣物之商店、均呈淡緩之勢、查昨(廿六)早寒暑表為六十九度、交下午後、則狂風驟發、異常劇烈、小北一帶之貧民住宅、因狂風猝起、致瓦面被其吹壞者、損失不少、寒暑表已降至六十四度云、

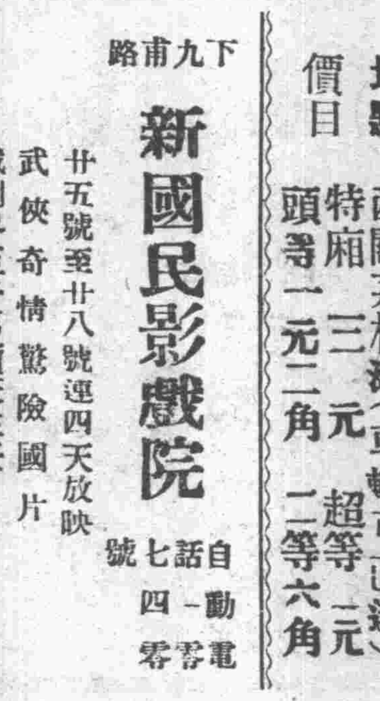

移風劇社將公演歌劇

時間三月中旬…有三齣新歌劇

移風劇社自成立以來、內部工作、頗形緊張、近更聘請中華中學教員梁燄森、羅秉中等、擔任指導、決於三月中旬、舉行公開表演、最近編撰歌劇三齣、劇目為「烏鴿變飛」、「為一的善劇」、「搁輌」等、係吳頌嶽君所編、表演時、並請吳氏親自担任指導云、

中華藝術馬戲團

開演空前驚人的藝術

有大象猛虎駿馬狗熊等聯合表演　有六十餘歲的老人和六齡童子之絕技　有國民政府委員褚民誼先生所提倡最力踢毽子表演　有空中飛人和優美的音樂和跳舞的馬上工夫

時期　中華民國二十年一月二十八晚開演　日場由下午二時半起　夜場由八時起

地點　西關荔枝灣(車輛可直達)

價目　特廂三元　超等二元　頭等一元二角　二等六角

粵漢鐵路株韶段工程局重行招標建築房屋工程廣告

本局建築韶州東河壩材料場內門房廚房等房屋、現重行招標、定期民國二十年二月十三日下午三時在廣州市十三行本局開標、如有志願承建此項工程者、可先期來局取閱圖樣及說明書暫收按圖銀拾元、屆時並帶同按標銀八百元前來競投可也　粵漢鐵路株韶段工程局啓　一月廿三日

買屋聲明

本堂憑中買受何信祥自置吉屋乙所坐落廣州市逢源分局段內多寶路新編門牌九十一號坐南向北上蓋連地四圍墻壁磚瓦木石等項俱全深活照土地局登記圖為准經交定立帖幷在門首標貼三次今決定期國歷廿年一月上旬庚午年十二月下旬實行交易倘該屋有按揭債項華洋轇轕與來歷不明等情祈早向賣主理妥自交易後概與本堂無涉此佈　慎德堂啓

尋人：華元：

萬事都可商量速速回家或先通訊　笑佛待

新國民影戲院

下九甫路　自動電話七一四一零號

廿五號至廿八號連四天放映　武俠奇情驚險國片　戲劇界巨子萬籟天主任　影界女歌后黎明暉拍串

意中人

黎明暉許久未到廣州了，人們在渴望着，我們用特搜羅她的舊作，來慰一般愛好她的人的想望，所以放影「意中人」。

劇情的大概，是寫一個女學生素倡「條件的婚姻主義」，假使她愛上了一個男子，條件不合，她都不肯嫁他的，所以做她的意中人，就非易事，劇的發展，純以夢境出之，借一個失戀的狂人，寫無限驚險的故事。而其病院之佈置，壞塚之構造，冒火救人，臨崖自盡等，演來栩栩欲活，加以配上兩位傑出的男女明星主演，尤見生色也

本院安裝美國名廠R.C.A有聲影機放影世界著名出色有聲影片沈寂的銀幕快放聲了請注意

中華有聲電影院

一月廿一至廿七日一連七天放映　充滿革命色彩的法國革命史

(馬)(賽)(革)(命)

整個偉大的「馬賽革命」，是一頁慘爍如虹的法國戰史，它底雄邁絕倫的格調，充滿刺戟的風範，寫情：像火一般熱；描性：似血一般紅；烘托出淒清流利的歌音，衆星門艷的舞影；掩映眼簾的是瓊樓傑閣底皇宮殿宇，潮湧春色底木林風月；駭人顫震的是民衆澎湃的喊吶聲，刀光閃雲的廝殺聲，浩浩蕩蕩，轟轟烈烈，一團一團，持火把，破獄去，大家踏進革命途程；結果，賞了一顆丸彈，長埋着專制底皇的弱魄，這麼一來——看得我們沸血的情懷在心胸滾！

男主角是曾演「麗娃栗妲」的「尋保路士」，女主角是曾演「汕」琵琶」的「羅拿拉普蘭」女士，他們在這片裏，真是一雙珠聯璧合之選了！

下期放映雷電華的驚世聲片　第二夫人

下期廿八號換影第二部恐怖名片『琴聲怪影』　就快映戰事愛情大名畫『漢城戰血』

永漢戲院恐怖週

廿五號至廿七號連三天放映　第一部派拉蒙恐怖名片　拋大胆女明星愛絲德羅士頓主任　嚇老婆男明星尼路咸美頓合演

可怖可驚的　荒樓鬼物

一位綺年玉貌，披羅裹錦的美女，當那夜靜更殘的時候，憫入荒涼孤寂的古屋，蛛網塵封，四壁黝黑，陰風凜凜，鬼影幢幢，一會兒門啓窗開，一會兒桌移椅走，忽來巨足着腐，忽有冷手摸臉，時而藍光照眼，時而寒風凌人，想出不能，想逃無路，此時此景，不但弱女子要魂飛膽戰，便是壯男子也得毛戴心寒，這是多麼可怕可駭的事啊，誰知讒藏譎詭，偏偏所携帶的紅寶石，為劇盜所覬覦，不遠千里，追隨在她後面，實行劫奪，這又是多麼可危可驚的事啊，要知道這荏弱嬌小的她，如何遇險，如何脫險，請來目擊這部驚險無比的神怪武勇愛情名片，定能使你毛骨悚然，咋舌不已！

大德影戲院

大德馬路（電話一二六六九）　元月廿六日至廿九日放映

※著名滑稽猛片※　快車

此片是「神經六」最得意傑作茲在敝院與各界告別了祇影四天而且券價廉座位妥機會難逢請莫錯過

下期國片　一語釋囚

西堤影戲院

西濠口大馬路　國曆一月廿四日至廿七日映　神化香艷唯一傑作　神燈　(一名探燈遇艷記)　王春元陳艷芳主演　(下期放映)　武俠愛情名貴國片　熱血鴛鴦　湯天綉士徽信主演

中國戲園

自動電話一二九五二號　國曆一月廿七日至廿九日映　義俠機關偵探猛片　飄流俠四集　明星胡宗理王飛娟主演　(下期放映)　唯一神化香艷詼諧名畫　續盤絲洞　殷明珠但二春得意傑作

中山戲園

自動電話一二九二四號　國曆一月廿五日至廿八日放映　特殊美藝結晶武俠鉅構　飛劍奇俠四集　(即火燒平陽城)　華婉芳葉娟娟空前傑作　(下期放映)　前清廣東著名武術故事　三集　方世玉打擂台　童明星任潮軍得意傑作

模範戲院

西關十一甫馬路　國曆一月廿五日至廿八日放映　著名全球海戰大傑作　海鷹　男明星李察度加士主演　女明星佛羅連士惠多拍演　下期一月廿九至卅一日放映　古裝宮闈艷情大名片　貴妃秘史　女明星多魯菲居殊主演

一新戲院

西關十八甫馬路　國曆一月廿五日至廿九日放映　桃花湖後集　不日放映　十五集　紅蓮寺

南關影戲院

永漢南路　國曆一月廿五日至廿八日映　重映世界大名畫　西綫無戰事　每日五場勿失機會　下期一月廿九日起映　李門那花路二次傑作　全部對白寫情歌舞聲片　風流公子

明珠影戲院

長堤海珠公園前　國曆一月廿五日至廿七日映　最後警告　※大注意※　下期一月廿八至卅一日放映　第一部蠻烟配音唱歌聲片　野草閑花

台游藝　影戲場　美國革命血戰史　全套九集　歌舞場　演蟾宮歌舞幻術團

天台　影畫場　唐朝故事國片　楊貴妃　(新派劇場)　跳舞場　廣州名媛　陳蕙娜何理梨

戲院　(年班)　循環鏡　男女嘉禾

戲院　(聲班)　夜　京　麗　張飛

黨務消息

省市黨部紀念週中 林雲陔之政治報告

內政會議乃刷新政治的表現 列强環視我們急應發奮圖强

昨(廿六)日上午九時、省市黨部舉行聯合紀念週、出席者、有省執委林雲陔、謝平治、林植夫、黃麟書、暨省市黨部全體職員及各機關團體各級黨部代表等百餘人、行禮如儀後、林委員雲陔作一週間黨務政治軍事國際報告、茲將其報告辭披露如次、各位同志、今天省市黨部聯合紀念週、輪到兄弟報告、兄弟就乘這個機會、把最近國內黨務政治軍事、及國際的形勢、和各位談談、就

黨務

說、自從開了四中全會後、本黨對於全國黨務、巳實行積極整頓、幷嚴密製定各種規章、以資遵守、計最近訂定及頒布的規章、有下列各種、(一)訂定審查黨義教師資格暫行條例及審查黨義教師資格委員會組織通則、(二)訂定各省人民團體改組或組織指導辦法、(三)訂定人民團體職員選舉通則、(四)訂定自首共黨加入本黨辦法、(五)頒布管理歸國僑民團體辦法、(六)頒佈省黨務特派員條例、此外還有兩件事值得我們注意的、一件就是中央訓練部爲明瞭各級黨部訓練實際狀況起見、特分區派員赴各地視察、以推進訓練工作、兩廣區黨務視察員余文銑、張仁忠兩同志、現在經已抵粵、在省小住數天、卽分赴各縣市視察黨務、經此次視察之後、各地訓練工作的利弊得中央的指導、自當更加進步、(未完)

東京支部 第一次代表大會紀

確定今後訓練宣傳等工作方案 呈請整頓留日學生及華僑學校

選出執監委候圈入

(東京十日通訊)東京直屬支部第一次代表大會、於八日上午十時在我國駐日公使館舉行、中央特派許心武爲監選員、業誌前訊、開會時期定爲三天、關於今後黨務進行、討論頗詳、所決各案、亦甚適合需要、現已閉幕、幷巳發出大會宣言、茲將重要之點、分誌於次、

決議要案 第一黨務組、(一)呈請中央籌資在東京建築中山紀念堂、(二)呈請中央充分發給黨義書籍、以廣宣傳、(三)確定今後訓練宣傳方針、(四)嚴肅黨的紀律、(五)確定今後對外工作方案、第二教育組、(一)以大會名義、呈請中央改革留東學務、注意管理人選、並取銷各省留日學生經理處、以統一留日學務、(二)請中央轉飭政府、愼重派遣、並整頓原有留學生、(三)整頓原有東京華僑學校、

幷酌量添設、第三政治外交組、(一)呈請中央愼重批准中日軍信會議長崎上海線草約、如有不利吾國之處、並請斷然拒絕批准、(二)呈請中央轉令國府外交部、愼重改選駐日外交官人選、(三)以代表大會名義、呈請中央令東北交通委員會、堅持原定建築東北鐵道綱、幷兩東北交通委員會、鼓勵實行、及交執委會編輯關於日人侵畧滿蒙書籍、以利宣傳案、(四)以大會名義、呈請中央、以後派遣軍事留學生、應歸中央統一、不得由各地派送、如有抗命者、中央應加嚴罰、卽被派者學成歸國、亦必須通令各機關不許錄用、第四、其他、(一)以大會名義、呈請中央撥款在東京設立無線電收音機、以通消息、而利宣傳、(二)整理在東之工商會、並組織留日學生總會、(三)東京直屬支部、應每月舉行一次擴大總理紀念週、

選舉結果 依照中央規定、東京支部執委爲七人、候補執委爲三人、監委三人、候補監委一人、在代表大會應選舉人數、加倍人數呈請中央圈定、計當選者執行委員爲、魏廷鶴、周復、任覺伍、葛武棨、楊希震、楊禮恭、齊敬、朱玉吾、吳宇經、朱士珍、宋崇文、陳澤華、朱靑選、劉廣瑛、劉臣全、劉莊、彭詳瑛、蕭替育、林英、陳景賢、監察委員當選者爲、賀揚靈、李秉中、王景新、靳鶴聲、賀衷寒、姚風楠、項百卿、

中央限各地人民團體重新組織

工會社會團體限月底改組完竣 人民團體限二月十五以前成立 限各黨部于三月一日前總報告

中央執行委員會以各種人民團體組織法規、早經本會及國民政府次第頒行、並經中央訓練部迭次令飭各地黨部積極辦理、及限期指導依法成立、造册呈核各在案、近查各地黨部對於所屬人民團體呈報依法改組或從新組織者、爲數尙不多見、推厥緣由、雖間有因軍事影響或因地方匪共交熾、不得不暫時維持現狀、而各地黨部之因循故習、指導不力、實亦爲一重大原因、查扶植及指導人民團體之組織、爲訓政時期民衆訓練之重要工作、不容因循懈怠、中執會頃爲促進人民團體健全組織及切實推行新頒法規起見、特規定辦法如下、(一)各種人民團體改組期限、除農會俟農會法公佈後另爲規定、商會應依照國民政府國務會議決議、照修正商會法第六第七兩條辦理、暨法會另有規定外、工會及社會團體、統限于民國二十年一月底一律改組完竣、(二)各種人民團體法定改組期限巳滿、而尙未改組完竣者、應依照人民團體組織方案、及各該團體有關係之法令、一律重新組織、(三)各種人民團體之重新組織者、限於民國二十年二月十五日以前一律正式組織成立、(四)各地黨部應限於民國二十年三月一日以前、將所屬各種人民團體成立經過情形、依照中央訓練部前頒指導人民團體改組總報告方式之規定、塡具總報告呈報、俾憑查考、以上四項辦法、該會昨巳分別訓令各省市黨部切實遵辦、省市黨部奉令後、卽於昨(二十六)日轉飭所屬遵辦云、

本市將舉行各界慶祝裁厘大會

市宣傳部部務會議議決 取締廢曆新年民間各習俗 通過編印國民會議宣傳集

廣州特別市黨部宣傳部于昨廿四日下午二時開第四次部務會議、出席者陸幼剛、楊偉績、胡伯孝、李超人、區聲白、李卓立、俞惠芳、梁雨川、區子超、吳華廉、蔣貞權、徐耀庭、魏任重、潘顯西、傅君勉、陸薪翹、朱景康、李公僑、梁仁甫、廣州日報編輯經理兩部參加、主席陸幼剛、紀錄陸薪翹、茲特將其重要決議案探誌如次、(甲)報告事項、(畧)(乙)討論事項、(一)取締廢曆新年民間一切習俗案、決議、約公安社會兩局會商再定取締辦法、(二)擬編印國民會議宣傳集案、決議、通過、(三)擬舉行識字運動宣傳案、決議、會同市教育局詳議辦法、商定日期舉行、(四)擴大裁厘宣傳以促各地方實行案、決議、改爲慶祝裁厘大會、商請市民訓會省訓練部宣傳部會同舉辦、(五)徵集總理或名人留聲演講片、送播音台播放案、決議、函播音台辦理、

本市童子軍直接歸市訓練部辦理

理事會籌備處奉令結束

市執委會訓練部日前擬組織廣州童子軍理事會籌備處、負責籌備成立廣州市童子軍理事會、擬具籌備組織章程、規定在理事會未成立前、由該處辦理童子軍事宜、函請中國童子軍司令部審核備案、市訓練部昨接該司令部復函解釋、查各該地於未成立童子軍理事會以前、對於當地童子軍事業之指導監督、均由當地黨部訓練部主理、故在各級訓練部內有得設童子軍指導之規定、至因當地童子軍數量與事實、有符合理事會組織條例之規定與需要時、則由當地黨部陳明緣由、取得本部之同意、卽可依法舉行理事之選舉、當選各人復經本部最後之核准充任、卽可成立理事會、手續簡易、無設立理事會籌備處之必要、所請一節、未便照准、並附送中國童子軍法規第一集一册、理事會選舉規則一份、市訓練部據覆後、除函覆中國童子軍司令部照辦外、並經會同市教育局着令該籌備處辦理結束、此後關於本市童子軍事宜、概由該部直接辦理、于昨(二十六)日通告各學校各童子軍社團知照云、

中央特派員續赴各地視察黨務

赴江門新會梧州佛山等處

中央特派兩廣區黨務視察員張忠仁、余文銑兩氏、經日前赴各地視察回省後、復于廿四晚由省出發西南路各縣市視察、聞張氏先往江門新會台山開平等縣視察、余文銑氏則往西路梧州佛山高要一帶視察、聞該兩氏視察後、卽與戴院長季陶赴中山縣視察云、

招投工程

增步新水廠偈油井及觀音山鐵水塔安裝工程定期本月二十九日下午一時在僑商街本會開投如欲承造卽來取閱章程屆時競投可也

廣州市自來水管理委員會啓　十八

預定從速

一月底前預定全年大洋一元 國內郵費完全奉送 國外另收郵費一元

自二月一日起預定全年卽須漲售大洋二元決不展期欲定諸君務請從速

預定處廣州世界書局

大理院解釋例全文

立法院院長胡漢民先生序文
司法院院長王寵惠先生題詞
最高法院院長林翔先生題詞
最高法院檢察署檢察長鄭烈先生題詞

郭衛編輯

空前巨刊

二十一年一月二十三日起

發售三版預約一月

編輯緣起

前北京大理院。操統一解釋法律之權者凡十餘年。此十餘年中。正値我國改良法律之時期。各級法院對於民刑事件之疑議滋多。而大理院之解釋亦不厭長篇累牘。論述學理。引證事實。備極精詳。於國民政府之下。除與現行法令牴觸外。仍能一律援用。惟其全文僅散見於歷年之政府公報。坊間刊本。不過節取其中之片語耳。閱者斷章取義。誤會原意之處所難免也。編者每引以爲憾。憶嘗爲某號解釋。僅見其要旨。致與友人辯論終日。不獲解決。欲求該號解釋之全文參閱。一時不可易得。乃向各處搜索歷年政府公報。而又多殘缺不完。卒窮數日之奔馳。始於某處檢出。不亦勞乎。今歲覓得有自民元至近年之北京政府公報。完全無缺。遂認爲搜集大理院解釋之最好機會。爰同友人日事搜檢。經數月之久。始竟厥事。計自統字一號起至第二千零十二號止。得往返公文凡三千餘篇。立付剞劂。用以備留心法學者之參攷焉。另編檢查表一册。使應用者。便於翻閱。易於印證。表之內容。可分二部。一以統字號次爲經。律名條文爲緯。一以新舊法律爲綱。解釋提要爲目。全書精義。一覽了然。預定本書。隨書附贈。不再取資。

郭衛謹啓

預約簡則

(一)本書自統字第一號起至二千零十二號止。用上等重磅瑞典紙精印。黃牛皮硬面洋裝一巨册。長十寸又四分之三。闊八寸又四分之一。重十磅餘。厚一千二百餘頁。另贈硬匣具。併備有樣本。函索卽寄。(二)每一部定價大洋二十元。三版預約仍收半價大洋十元。出版後每部改售大洋十八元。外埠郵費包紮費。每部大洋一元。(三)三版預約期限。以民國二十年舊曆二月二十二日截止。遠道展期半月。(四)二十年三月二十三日。本書出版。

預定處　廣州永漢北路李家巷內　會文堂新記書局

廣州萬人書店開幕紀念特別優待贈送書券

凡在本店購書五毫以上者贈送實洋書券一毫多購則類推而股東除照贈書券之外再打九扣合計起來還不到七五折這樣的犧牲爲廣州市所僅見千載難逢之機會幸勿錯過本店續招讀書股自一元起至五元止任人加入凡爲本店股東者可享十大種利益章程承索卽給

店址　廣州永漢北路(市立師旁)

茲將慰勞題捐三十元及三十元以下者芳名續錄於左

潮安菴埠商會(大洋)　澄海自治籌辦處主任王少初(以上捐銀三十元)　友文　茂名當押行　花縣地方管理財政局　潮州府稅廠　潮安商會　陽春曾　警察第一區署 [illegible]

禁烟局　教育局　一區自治籌辦處　七區自治籌辦處　澄海縣黨部　城鹽店　華生公司　陽春藥膏分局　博愛善堂　春灣圍局　春灣海興鹽務公司　春灣商會　陽春警察第二區署　合水圍　第三區署　第四區署　第六區署　防務復興公司 [illegible]

義益公司　寶龍杉行會　潭水圍　陽春蘇南區戒烟支所　封川縣 [illegible]

婦女半月刊　第廿九期

「記得嗎？」

「記得了！」

「隨我來，」

我行至廳門外，便把雞毛掃給了，他拿回房去。問剛才的話記得沒有？

「記得！」

「對姑母說了，再回來見我，」

他跑進去，一刻便出了來。

「對姑母說過了嗎？」

「說過了。」

「叫蘭姐們出來聽故事吧！」

他歡喜地跑進去了。不久，一羣孩子喜笑着一窩蜂地跑到身邊，我問小蘭看見阿芬進去對秦母說些什麼。結果，我知道阿芬已對姑母認過罪了。

說故事時我說一個孩子打破了大花瓶的神仙來罵他不小心；後來小孩子肯以後小心，神仙便幫助他做事情了。

他們問我是否眞有神仙，我便說：

「神仙是有的，但鬼都沒有。而且神仙是專好幫助那些善心人做事的。你們想神仙幫助你們嗎？」

他們很熱烈地說想。我於是便又說些善人和惡人的故事，以証明神仙是助善人的，關於神仙這個解答，我不知對他們這樣說是好不好。不過我臨時想出來，就對他們說了。你以爲應如何解答給他們聽呢？素卉姊姊！

後來我又隨着說些撒謊的孩子的不好結果等等。幸而這羣孩子裏，也未曾有過撒謊的壞習慣。所以我倘未要用很大的注意力去對付她。不過在未曾有這壞習以前，我也有時說些「撒謊之害」的故事給他們聽，

有一天晚上，有些親戚來了，他們在廳上猜麻雀，嘈得很利害。他們說：「今晚買糯米飯吃，叫阿芬們夜些才睡吧，吃過東西然後睡也不遲。」

他們猜麻雀的嘈鬧，已經是不好了，還要小孩子失眠候食些無益的東西。這是多麼錯誤呢！我想起了年幼時，我那個抽火烟的阿伯，總是每晚叫我侯至深夜，飽食之後，才去睡覺，我那時食後到了早晨，覺得肚裏很不自然；但爲了想吃東西，夜間也常願忍着睡眼去等東西吃。」——這種不合衛生的事情，我願使他們免掉呀。

我立刻帶着幾個孩子到公園裏玩。本來夜間到公園並不是有益的，但我以爲至少比之他們在家中的麻雀枱邊玩好一點。在公園路上走時，他們很活潑地跳躍着。一面走，我便一面俯着身說些有趣的事情給他們聽。到了回家之後，他們都因走得疲倦，很快便入睡了。阿芬是伴我睡的，我當然使他安睡。到了深夜他們吃東西時，要叫醒阿芬，經我極力辯論，才沒有吵醒他。其餘那幾個小孩子，都因熟睡了，她們叫也叫不醒，我的心裏很歡喜，似乎做了一件很有趣的事——與無常識的她們對抗，我終於勝了呢！

保持了小孩子固有的睡眠，所以，次日早晨他們便起來了。這天恰是星期日，孩子們校中沒有課上，於是聚在廳中打彈子。漸漸地他們有爭執了。我這時已經起來，在房內聽着他們爭罵：

「你不騙人，誰騙人呢！」阿容的聲音在叫。

「你才騙人！剛才你……」阿芬搶着說。

其餘的孩子沒有出聲了。

「你騙人，又不肯認！硬頸鬼！」阿容又罵，氣忿忿地似乎要哭了。

「硬頸？我又不是老虎！我是老虎，又吞掉你了。」

「你是老虎，我不會叫一個獵人來打死你麼！」

「獵人呢？獵人呢？拿個獵人來看！」

「獵人，我，我一定打死你！」

「打死我嗎？我做鬼來捏死你。」

「我不會用棍打死你這隻鬼嗎。你來時，我一捉，捉着你，一棍就打死你了！」

「我不會捏死你嗎！我先捏着你的喉嚨，慢慢地捏你的耳，捏你的眼，……」阿芬說下去，

他們由相罵而變爲談話了。但他們的話聲，尖銳地，响亮地，好像鳥兒們的爭唱，早把昨夜猜麻雀至夜深的二表叔從夢中吵醒了。二表叔在床中帶着睡聲便罵：「吵什麼！ ！……」

但他們停了一會，又繼續吵下去。二表叔又罵了，於是我走出房去。他們這樣吵鬧我是想罵他們兩句的，但再想一會便不願罵了。「你們早晨便吵什麼？」

三

「阿哥騙人，人家……」阿容哭一般說。

「他輸了，又不肯認」！阿芬搶着說。

我恐怕吵着二表叔，所以急叫：「不要說話！誰再說便不給他聽故事！」

他們不叫了。笑着聽我說故事。

「我要聽鬼的故事」！他們鬧着。

他們最歡喜聽鬼的故事，我每說到鬼總愛擇些「庸人以鬼自擾」的故事說給他們聽。雖然說鬼說得很生猛，但說到結局，我一定有一句「那鬼原來是假的，人扮的」。我的意思是想他能夠有點胆量，不致成爲怯弱者。所以那些故事，如慈孝的英雄的事跡，我總愛加些顯淺話句下去，以鼓勵他們，使他們漸漸地成爲一個有點志氣的人。

◎　◎　◎

阿芬抄英文，已經有很久了。有時我雖然叫他讀一下，但不過是溫習字母的發音而已。可是阿芬的姑母似乎見阿芬活潑了些，便又想他「勤力」點了。她常常問阿芬：

「今天微哥有教你讀英文沒有？」

阿芬不會撒謊，只能直對她說沒有。

於是她們說我懶了。說我終日孩子氣，帶他們玩而不教一下他們。呵！素卉姊姊，你叫我如何答她們呢！後來，我每日教給阿芬一個英文生字。當姑母問阿芬「今天微哥有教你讀書沒有？」之時，阿芬便誠實實地答有了。我既不能令他們明白我的心，又不想教多些英文給阿芬以令他受苦，更不願叫阿芬去對姑母撒謊（沒教英文也說有教），所以我只能用這個辦法。每日教一個生字給他。可是我又不想教了他而使他無得實益，所以我就想：英文生字就每天教一個吧，他能記與可以不勉強他。但每天一定要練習寫字——中國字和英文——可是，我須得要他另學一樣對他本身有益的功課………。

以後，我想到了。就是叫阿芬每日做日記交給我，我改了之後，盡力解清楚與他聽，他這時年紀十歲了。對於這些很能明白。我以爲即使英文方面他學得沒有成績，是無問題的，我希望他對於國文方面有實益便夠了。

後來，我要他專心於做日記，便再不教他學新的英文生字。每日除了抄寫和溫習英文之外，最要緊的便是交日記。我相信如此，可以使他多獲點實益，他再不致給那些於他無實益的英文所苦了。

我教他做日記，叫他把日間那些與平日不同的事記下來。幾句話便夠了。但他總說：「微哥呀！今天我都沒有事可記進日記去！」

我便叫他來說：「沒有？你今日除了上課和吃飯之外便沒有事了嗎？」

他想了一下，便說着「有了，有了」便走掉。

但有時他想不到日記材料之時，我便說一個很短的笑話他聽，叫他記起來，當作日記。

同時，我便叫他在校中的圖書館借多些故事書籍看。教他怎樣看書和禁止他睡在床上看書。他每看不懂的地方，我便逐一解明白，並且常常隨時實地舉例，使他記牢而不致忘記。每當他看完一個短故事時，我便叫他向一羣孩子說。有時我也講出一個故事，叫他們每人都再述出來，說得對時，便買點東西同吃。並且，我常常和他們玩些新穎的遊戲，我總愛在遊戲時乘機教他們一些字句之類，我以爲這樣，可以使他們易於記憶呀！

然而他們家裏的人們，都不過是表叔一類的人。當阿芬揷班不遂之時，他們就因不快活而埋怨我，尤其是阿芬的父親。（他什麼都不會只想立刻使阿芬大學畢業便夠了）他們怨我不努力教阿芬！他們都是不了解我的人！他們將永遠不會明白我的心的！

阿芬由年幼開始學業之時便壞了根本。他被迫耗用了多許光和腦力，初慣於四書，再慣於英文！到了現在，阿芬實在有何所得呢？我看來只有做日記與閱書和說故事之練習吧。我正要教他學得些對他自已有益的學問，以贖我以前教他讀英文的罪過。然而他的父母，正憎惡我不教他讀英文！他們議論着我不盡力教導孩子，而只教小孩們以那些普通的學識！

我能說什麼呢！素卉姊呵，我自離去了戚家之後至今將已一年，阿芬是多麼不幸呵，他將不再有我在他的傍邊，那些孩子們也難再見我了！或者自我離去他們之後，他們又不知要受多了若干非自然的教育吧。戚家人們，也許都在歡喜我不再教阿芬了吧，因爲他們討厭我不教他讀英文呢。唉，他們不會了解我，永不會了解我的了！

你的弟弟少微　十二月十一日　（完）

四

各級學校適用的教本及參考書

英文 中國經濟地理讀本　中山先生著
初級中學 國語文讀本　俍工 仲九 合編
小學初級用 民智國語讀本　任中敏編
民智高級音樂　陳邦彥等編
民智初級音樂　陳邦彥等編
初級中學 本國地理　劉君穆編
初級中學 實用物理學　古楳著
鄉村教育新論　陸靜孫編
近世法學通論　鄧公傑譯
三民主義教育原理　范錡著

歐美教育史　劉亮譯
新文藝評論　孫俍工編
記叙文作法講義　孫俍工編
國學研究法　洪北平編
法學通論　白鵬飛著
現代市政通論　楊哲明著
黨化學校訓育法　張建初著
作文法講義　陳望道編
中學國文校外閱讀研究　阮眞著
中學作文教學研究　阮眞著

民智書局出版

上海法學編譯社出版　總編輯郭衛

法令週刊
第一次特刊

▲本刊目次▼
本刊半年之回顧及今後之願望……郭衛
中國根本法與各國憲法幾個問題……翁敬棠
論保險法中之責任保險……王效文
新民事訴訟法與民事訴訟條例之異點……王錫周
本刊第一期至第二十六期分類總目……本社
將最近所出版各種名著一一刊載……本社

預定
本刊 全年五十二冊 半年二十六冊
全年大洋二元郵費五角二分
半年大洋一元一角郵費二角六分
另售每期大洋五分特刊另計
優待預定 特刊贈送不另收資
廣州永漢北路李家巷內

會文堂新記書局發行
總局上海河南路拋球場

文言對照
（學校讀物）
文言對照 古文評註 全書十冊一元八角
文言對照 古文觀止 全六冊一元四角
文言對照 古文釋義 全六冊一元
文言對照 古文讀本 全二冊價洋四角
文言對照 古文筆法 全四冊價洋四角
文言對照 左傳句解 全六冊價洋一元四角
文言對照 幼學故事瓊林 全五冊價洋五角
文言對照 小學集註 全六冊價洋八角
新初作文指導法 全一冊價洋五角
新高作文指導法 全一冊價洋三角
初寫信指導法 全一冊價洋三角
高寫信指導法 全一冊價洋四角
初白話論語指南 全四冊價洋五角
高白話論語指南 全四冊價洋六角
民間故事讀本 全四冊價洋一元六角
新白話論語文範 全四冊價洋四角

廣益書局啓　廣州雙門底

最近出版
國民政府最新公文程式
特點 本書內容除依照最新格式外並編入學校應用公文專章詳叙堪稱全備爲各級學校校長及事務員必備之要籍
本書係依據國民政府最近頒布公文呈式條例編輯內容所採格式皆爲最近通行之新法爲其他公文呈式所未載第一冊爲公文指南敍述公文之「意義」「革新」「體裁」「用紙」「用語」及辦理之順序等條分縷析允稱詳盡初學者得此一書固不難豁然貫通即老手備本書一冊亦可一目瞭然現售特價欲購從速
全書四厚冊 定價一元六角 現售特價八角
上海民立書局出版
廣州中原書局發行　永漢北路聖賢里內

健啖與健談
凡人腸胃旺盛而消化力自强精神抖擻而腦筋靈活若而人者不惟健啖而又健談蓋因胃口開而飯量增腦筋靈活而思想豐富可健啖與健談確有連帶之關係健啖可以壯身腦活方能健談也
樹皮丸
功能健腦固精滋生智補脾開胃通便腸潤試服三三天飲食激增思想發達大便有序夜眠酣露誠健啖與健談壯身之珍品也
樹皮丸 每瓶一元 每打十元
廣州總代理 老威普威大藥房
總發行所 上海五洲大藥房
各大藥房均有出售

中大教育研究會主編
現代教育
每逢星期二出版一次
第廿五期

兒童心理之基礎及其對于普通心理學幾個問題的貢獻

C. W. Valentine　許紹桂譯

7 小孩子的言語和思考

最後，關於思考的本質問題，我相信嬰兒心理的研究也不無貢獻。思考與言語的密切關聯，使研究者獲得材料比較容易。但最困難的爲解釋兒童所說的字。我們要充分地避免兩種危險的失敗。第一以爲思考祇有在能夠運用相當文字的時候才有發展。第二以爲兒童所用的文字定要含有像成人所用的一般函義。但不管這兩種解釋如何困難，關於兒童思考的進程怎樣，當他把一定的語言用于某種情境，或由他的動作上表示他能夠正確了解成人所說的言語，我們從這裏仍可找出多少具有相當價值的可靠參攷。

思想是否不用文字可以發生，讓我們拿這爭論不休的問題來明說兒童心理對於心理學中思想的貢獻。

觀察嬰兒結果，最少可以明白這一點——複雜的思考活動底原素，即使沒有相當的發表，文字，依然具有作用的。例如許多介繫詞在小孩子的語言裡雖被省去，但仍含有他的意義，二歲一個月的孩子說，「daby go (on) dady knee 」(寶寶行上爹爹的膝上)一歲十個半月的孩子說，Mumny hat (on) floor」(媽媽的帽子在地板上)二歲四個月的孩子說，「It too Big (for) B;(and) not too Big (f.r) da ly」(B覺其大，爹爹則不覺其大)。這些不見於文字上的思考作用，在這時期很明白地給我們一種暗示。

更推到較早的年齡，用「媽媽」「門」來當作媽媽開門，這一句話，實際上表現于語言的雖祇有兩個名詞；但裏面顯然是含有作動的意義。自然，缺去的文字當作聽覺的想象而顯現，這是可預料的。

在觀察最初名詞底學習的轉變裡，我們知道，對于開始觀念的形成，感情作用有很大的影响。比方我兩個小孩同是九個月的年紀，他們開始學習用 Dady 這名詞表示通常的玩具與游戲，的確是因爲他們的父親常常和他們一起頑皮的原故。Storn說，他的孩子用 Beheau 這名詞不單是指狗，並且兼指其他有趣的一切事物，尤其是動物，圖畫，和他自己的影子。這正和我的觀察相類。

孩子很愛多談，雖然他所說的甚至他們自己也找不到甚麼固定意義。他又反復念着文字，運用文字，但他却未能了解這文字的意思。他們也會把許多字湊成文句，雖則位置極其倒錯。有時把單字反復地念着，像許多無意義的音符，雖則他們這些單字的發音多半正確。我要報告，關于此點我的兩個女孩較男孩更爲顯著。其中一個，經過充分的習用未識的半識的文字底驗試，結果使她能運用的字彙比她同年的兄弟們豐富了許多；雖則有時候，她也許用得半是半非，像她所說的她對于某事將不再見有一種『自信』的情感，比納用來表明他的女孩亞曼德底特性的「咬文嚼字」，在三歲時便可以發見了。

原始思攷活動的開始發生非常之早，這怕是精細觀察嬰兒思攷之結果所得到的最深刻印像罷。歷來的，科學斷不能授諸十五歲以前的兒童，因爲那時候他們還沒有歸納推理的能力。大約十二年前，有人說，一切推理的原始作用能夠在九歲兒童的思考活動裡尋出。這議論曾經引起Cyril Burt 博士的驚訝。現在我敢更大胆地說，一切(或幾乎一切)原始思考活動，三歲兒童即可發見。最低限度，在智力商數1.3至1.5的兒童是這樣。我們拿斯比曼(Sperman)的相關分類來做我們觀察思考活動的線索。

嚴霜下的嫩芽　(續)

黃友棣

我的喉間，好像給心的碎片所塞着了。呵，我能說什麼呢！然而阿芬的姑母却說：「當然哩，遲日便寫得快的，現在初學呢。」

到了阿芬讀英文時，他覺苦而哭了。我在她們面前，就正如一個被命令追着要做劊子手。我想饒恕阿芬，但他的母親却怒氣冲冲地叫：「哭啦，我要你讀！徵哥總是這樣姑惜你，你以爲哭便不要讀了嗎！」

隨着，阿芬的哭聲响了些。「拍！」一聲，阿芬的哭聲就突然大聲了。他的父親便罵：「哭？拿枝鞭來鞭死他！」

他的姑母在旁，却對哭着的阿芬說「這樣將來才可以做個有出息的人呵，哭什麼，教你………」

阿芬的哭聲很大，忽然他的母親，惡狠狠地把他揪離了坐位，他哭得更利害了。她叫「來！待我打死他，有書不讀，………」阿芬掙扎着哭叫。她們的惡罵聲，解圍聲，吵得了不當，呵，無疑義地，這些都是我的罪惡了！我何苦要教他說Yes, No呢！

阿芬在暑假之後，入了小學一年級，這時他已經九歲了。其餘的幾個孩子也入了幼稚園去。

他的父親，死都說他聰明，叫我加緊教他英文，以便春季時插入五年級。——我只能漫應他吧。

我每日教他讀英文生字，但總是記得新的便記不得舊的。我自知教他讀英文，完全與表叔教他們讀四書一樣。——根本是錯誤的！他覺難讀，這不是小孩子的錯過，而根本是教書者的錯過。爲什麼死要教着這些東西去尋解決方法呢？唯一的解決方法就是抛了這東西呵！可是我要順着他的父母之意，所以不能不慢慢地繼續教下去。我以爲雖然阿芬學英文這樣難，但我寧願他得到實在的益少些也勝於完全得不到好處只學到些表面的長處。所以，我便不要挨着苦讀英文；我只叫他每日抄寫英文。我覺得抄寫英文對於他將來是有益處的！而讀幾句英文，都毫無用處，不過是目前給她們作古董看吧了。

以後他便每日練習抄英文。

在他抄寫英文之時，或聽到一陣嫁娶的樂聲在門去過了，我便由他的眼中清楚知道他心急了。加以由屋內一羣孩子跑到門前去的紛亂聲，更使他急。於是我立刻命令：「你跑出去看完東西，再回來」！他便很快樂的跳出去了。

有時他在夜間抄寫，一面抄，一面用左手去抓腿，我便問他：「什麼？癢嗎？」他以爲我罵他。立刻，忍着癢很痛苦地繼續抄寫。於是我命他：「拿條毛巾到外面洗乾淨你的腿回來！加波力在窗台上」。他便很歡喜的去洗。洗完回來，給腿我看過之後，才安然地繼續抄寫了。

對於小孩子的心理與健康，因爲我自已幼時的經歷，還很清楚地記得。表叔們，或者以爲我好此做是太無意識了。但他們懂得什麼呢！

有時，那羣孩子追逐於屋中，嘈吵得很利害，我雖然討厭，但我絕不加以禁止。我早已任他們自由着過些有趣味的生活了。

偶然，他們他們追逐聲中「碰磅」一响。阿芬把几上的花瓶碰倒。立刻，什麼都變成寂靜了。阿芬便慌張地呆看着地上碎花瓶，面色變了，在地上拾起了那枝花。其餘的孩子早已飛跑掉。

阿芬的姑母，走到廳中，「你這東西，哼！立刻回房去！你——今日有讀英文沒有？去！去讀書！」

阿芬於是喘着氣，坐在房裏，要哭似地默然對着書。

這樣的罰則，眞是太無常識了！爲什麼一個孩子跑得氣喘喘却要立刻靜坐讀書呢？我當時，自告奮勇地，對她們說：「待我修拾他！」

阿芬自從給我教過英文之後，早已有點怕我——或者，當我作表叔一樣可怕吧？眞的，表叔對於他，實在是可怕呵。這時，阿芬聽見我要修拾他，恐怖地望着我。我忍着笑，怒目望他一下。他的姑母同意了，於是我叫：

「阿芬，隨我來！」

他隨了我。我叫：拿「枝鷄毛掃來！」

他遲疑了一下，我再叫一次，他便走入房去拿了來給我。於是我裝得很莊嚴地說「跟着我走！」

我拿着鷄毛掃，直走向那花園中。他喘着氣懷疑地隨着我走。素卉姊呵，你以爲我怎樣責罰他呢？

最後，我緩步走至他的喘氣已歸平復，我便停了脚，站在毛豆棚下問他：「你爲什麼要把花瓶碰倒？」其實，這句問話很不通的，所以難怪他吶吶不能回答了。我再說：「你故意碰倒牠的？」「不是呢，微哥！阿容追我，我………」他很敏銳地說下去。

「不要說了，下次還如此不？」

「唔不……」

「你說，你下次不再如此！」

「唔，我；我下次不敢再如此了！」

一、兒童心理之基礎及其對于普通心理學幾個問題的貢獻(續)……許紹桂譯
二、嚴霜下的嫩芽(續完)……黃友棣

報界全體致外界公函

逕啓者邇自金潮洶湧物價飛騰報紙原料價格增漲尤其所藉以支持而苟延殘喘者全恃微末之告白費收入乃外且間有不知敝會同業之艱苦而輒以義務廣告責令登載似於正當收益不無妨礙抑亦侵害法律所賦予之營業自由界稽歷來付登義務廣告之機關多屬有經常與臨時費者即發登廣告應當正當支銷想明達諸公對於爲黨國宣傳之文化事業無不鼎力維持斷不吝此區區之正當鑒告小費特不過奉行者祇圖利便而已茲敝會同業經一致議決於民國二十年一月起凡各機關團體惠登廣告一律照章收費倘有空函或記賬者概不發刊用特函達台端轉知所屬查照爲荷此致

粵省報界公會謹啓

兒童教育　第三卷　第三號

要目

再和小學教師談談……陳鶴琴
兒童習慣和態度的考查標準……王志成
兒童遊戲的生理價值……徐則敏
小學中低年級的幾種遊戲……龔啓昌
濇咪咪……陳鶴琴
低級部兒童自治組織實施草案……生若聖
關於小學教科書的幾點商榷……徐亞倩
小學作文設計的實例……徐亞倩
小學低年級默讀練習法……徐亞倩
催眠歌—螞蟻出兵—再會……馬若虛
木偶奇遇記之優點及其教學法……沈百英
音樂教學……繆蔭祖
農諺可以做自然科教材嗎……張兆林
介紹一種新的圖書教材……陳鶴琴
兩張低年級應用的表格……趙一葦
最近英美兩國小學生歲估數……

本誌全年十冊每冊角半預定連郵一元二角加贈實價書劵四角展期至二月底截止　廣州惠愛東路開明書店

夏丏尊　章錫琛　豐子愷　顧均正　合編

中學生雜誌　新年倍大號出版

要目

中華民族與中庸之道……蔡元培
學風與教育……林語堂
一九三〇年之回顧……張梓生
關于國文的學習……夏丏尊
出了中學校以後(八篇)
豐子愷——朱文叔——趙景深——胡仲持
葉聖陶——章錫琛——止　敬——汪靜之
文學中的寫生……豐子愷
作文講話論造句……尤墨君
數學講話恨點不到頭……劉薰宇
小說的觀察點……趙景深
宋人話本……鄭振鐸
漢字中之拼音字……林語堂
衛生講話……王之覺
從纖維到布帛……放士
法國中學校的男女同學……秋子
南極探險印象記……胡仲持
「獅　子」……巴金
湯姆涉耶……月祺

本誌全年十冊每冊角半內倍大號二冊三角預定連郵一元五角縮定九折計算每人有得鞠學獎金一百元希望在本年三月內預定者加贈「中學生文藝」一冊　廣州惠愛東路開明書店

上海大東書局　廣州分局永漢北路

初中教科書　備有樣本　函索即贈

根據教育部新頒中學課程暫行標準編輯
貢獻各中學校一套合於現代潮流的教本

編者人姓氏：陶百川先生　張弓先生　梁園東先生　柳肇嘉先生　張軼庸先生　夏蠡珩先生　王濟遠先生

校閱人姓氏：蔡元培先生　江恆源先生　蘇甲榮先生　熊浚先生　范鳳源先生　顏任光先生　呂鳳子先生　江小鶼先生　凌善清先生

初中教育的貢獻。完全由教本的內容而造成。本局費了兩年多的光陰。編成這部比較有價值有系統的教本貢獻各校。內容係從整個的計畫中分請各科專家精撰校訂。故組織密切。程度緊接。充分黨化。一經採用。自有特殊成績。

書名	冊數	定價
黨義教本	六冊	每冊三角
國文教本	六冊	每冊六角
本國歷史教本	四冊	每冊六角
本國地理教本	四冊	每冊六角
自然科學教本	六冊	每冊六角
算術教本	二冊	每冊六角
水彩畫教本	四冊	每冊五角
商業常識	一冊	四角

大中學教科用書

書名	著譯者	實價
中國古代文藝論史	孫俍工譯	實價九角半
現代文化概論	王璧如譯	實價六角
社會進化史大要	黎明著	實價二角半
社會調查之原理及方法	蔡毓聰著	實價五角
唯物史觀與社會學	許楚生譯	實價二元二角
社會學概論	張我軍譯	實價四角半
社會思想史概論	楊浴泉譯	實價四角
犯罪社會學	鄭璣譯	實價五角
社會問題	熊得山著	實價三角半
新經濟學入門	龔彬譯	實價四角
國際法大綱	黃夢樓編	實價四角
戰後的歐洲社會	劉穆譯	實價三角半
瘋狂心理	李小峰譯	實價四角
心理學概論	潘菽著	實價四角
性之生理與衛生	任厂譯	實價六角
幼稚園之研究	張雪門著	實價四角
兒童與社會	陸宗贄譯	實價五角半
蘇俄新教育	潘梓年譯	實價五角半
性教育	Y.C譯	實價七角
進化概論	張伯良譯	實價四角半
科學的改造世界	薛培元著	實價六角半
日本文學史	謝六逸編	實價一元二角
英國文學史	林思元譯	實價一元八角
生活與文學	張我軍譯	實價四角
文學概論講述	姜亮夫編	實價九角
苦悶的象徵	魯迅譯	實價五角

廣州永漢北路
北新書局發行

教育

警察與嶺南 今日一塲大戰
那邊有架火車頭 這邊有把大鐵鏟 看誰奪得錦標歸

(專訪)本市足球界、已呈熱化、日來比賽、踵接不絕、今日(廿七)全省體育協進會舉辦的甲組正式比賽、又在大佛寺警察教練所球場舉行、出場對賽者、爲嶺南與警察、將來錦標之誰屬、即於此幕比賽之結果決之、茲將見聞所得、特作如下之介紹、

一提往事 嶺南與警察隊、一爲去屆冠軍、一屬後起之秀、在第一週比賽時、兩軍交鋒于南大場、紅灰軍(嶺南)煞是威猛、以三比零打敗警隊、是役雙方表演、蔚爲奇觀、惟河北球迷、以路途遙遠、往返需時、到場欣賞藝術者、寥寥無幾、

說到今朝 該兩隊今日作第二次之週旋、前鋒線除仍用許、高、容、錢四將外、新增「火車頭」(陳光耀)一架、警察方面、自第一役失敗後、嘗胆臥薪、苦練不間、連日以來、迭敗英法聯軍、氣焰抖盛、更新自香江運回「大鐵鏟」(李天生)一把、以充後衛、李天生爲中國足球界第一流人物、第九屆遠東大會、吾華不致遭日人毒手而打成春色平分之局面、微李君守衛之力、實不克此、警隊得李君助戰、後顧之憂、可減煞矣、

戰將題名 今日之役、既關係於錦標、雙方當以最強勁之戰將出場、倘無意外、其戰陣大約如下、

△嶺南戰線
區宏恩　盧觀怡　陳光耀
徐亨　黃鼎芬　劉毓熙　容啟光
伍舜德　高爲鐵　錢瑞生
許寶照

△警察戰線
尹賜福　楊升翔　楊升傑
譚萬深　黎維堅　梁金龍
李天生　黃子駒　楊根寶
馮庸保　林忠　(漁)

執信學校發現明代古塚
現由博物院設法起掘考察

執信學校近因增建宿舍、當建立地基時、在校園內發現一古塚、該校校長、以此塚內貯藏古物必夥、即函知博物院全委會、設法起掘、昨經該會會議通過、請日本帝國大學考古研究系生胡肇椿担任、用科學方法發掘、惟該院歷史風俗部主任謝英伯委員蔡哲夫持函赴工務局接洽、請撥用人伕、俾成此舉、開此塚經多人考察、認爲明朝以前古塚、現定今(廿七)日與工發掘、其掘獲所得、容查續報、茲將謝主任致工務局函錄下、逕啓者、敝院管理委員會昨日全體會議、議決、發掘執信學校校園發見之古塚、經與該校校長訂安辦法、發掘工作、由敝院負担、惟敝院經費支絀、擬請鈞局撥用人伕、以襄此舉、事關文化、諒予贊同、謹請蔡委員哲夫持函到見、倘希俯允爲幸、此致、

粵球隊南征
星洲華體會邀請 特派代表來粵接洽

(專訪)星洲華人體育會以星埠將于二月下旬舉行全星華人運動會、特擬在大會期中邀請吾粵男子排球隊女子籃球隊到星表演、藉資觀摩、而慰當地僑胞仰慕吾粵健兒之熱衷、該會特於日昨派代表余焯華君來粵、與全省體育協進會磋商辦法、惟協會因時期迫速、恐未能於二月間起程、或將來參加四月間所開全馬來華僑運動大會、至隊員往返旅費、概由星洲僑如數供給云、(學)

孟祿博士 定期來粵考察教育
二月七日可到 教廳與教局擬請孟氏講演

美國教育博士孟祿氏、爲教育界之巨擘、著書頗多、其中有「孟祿的中國教育評論」一書、在中國風行各地、年前孟祿氏曾經來粵考察教育、現孟氏又由美來華、幷擬再來粵考察、昨(廿六)日嶺南大學校長鍾榮光、已接到孟氏定下月初由滬動程南下、約七日可抵廣州消息、記者聞訊、特往詢教廳溫秘書仲良、據云、孟祿氏二月七日定可抵粵、現南大全體員生、準備開會歡迎、八日教廳與市教育局聯合請孟氏演說、地點擬在教育路省教育會大禮堂、屆時致函各校員生踴躍蒞會聽講云、

飛飛球隊 中止南下原因
因宿膳費無着

上海飛飛女子球隊、中止南下消息、已散見省港各報、但其中止原因、則之見記載、記者對於此項消息、異常注意、連日走晤各體育界、窮究眞相、茲探得飛飛女體育會主任呂竹平、日前曾致函與本省體育協進會、文內已詳述中止南下之原因、函云、執事先生大鑒、敬啓者、接讀大扎、知貴會對于體育、提倡不遺餘力、敝隊南遊、亦蒙熱心贊助、至慰、自接大扎後、悉貴會對膳宿一項、確無接濟成例、同時即召集會議、並急電廣州各親友及體育團體接洽、現據電復、均云時間短促、不及籌備、希望展期南遊、自當代爲設法等語、敝隊據此、亦祇遵照辦理已耳、因敝隊此次南遊、所籌之款、僅足供隊員來往船費、及公事零用、膳費苟無人接濟、恐難成行、則雖有劵價收入、惟此數無定、預算頗難、敝隊亦未敢啓程、若能在膳宿方面助力、敝隊對劵價收入、亦不須受分文、祇求膳宿無憂耳、但貴會既無成例、敝隊亦不敢苛求、祇有向各熱心體育親友接洽、一俟遇有機緣、當即趨前領教、此次中止、頗覺遺憾、希望時賜教言云云、(下略)

體協會 委員會議記
議決三案

(專訪)全省體育協進會、於昨日召集足球委員開第九次會議、討論重要問題、其決議案如下、出席委員陳會文、丘紀祥、盧保達、唐福祥、楊重光、譚國華、(陳光耀代)主席唐福祥、討論事項、(一)關於警察甲組請求改期比賽案、(議決)依照向章辦理、如中大隊不允改期、警察隊須依照出場比賽、否則作棄權論、(二)關于改換球場案、(議決)從廿六日起凡應在中大球場之甲乙組足球比賽、均改借警察場舉行、(三)關於警察甲組李明君註册案、(議決)須經審查完竣後、方得頒發球員証、(學)

教部半年來工作概況 統計

京訊、教育部將自十九年六月至十二月工作概況、製爲統計報告云、查各省市統計報告、近兩年來因受政局及交通之影响、故填報多遲、(甚有十七年度之統計至今尚未填報者)因之本部此項工作、亦均不能按時完成、本部十九年六月至十二月所完成之統計工作、僅有十七年度之高等教育統計與中等教育統計兩種、茲分別報告如左、

一、關於高等教育者

㊀全國大學及專門學校校數	五〇校
大學校數	三四校
專門學校校數	一六校
㊁全國大學及專門學校學生數	一九、四五三名
大學學生數	一七、二八五名
專門學校學生數	二、一六八名
㊂全國大學及專門學校教職員數	四、六三〇名
大學教職員數	三、九七七名
專門學校教職員數	六五三名
㊃全國大學及專門學校經費	一一、七三六、一七五元
大學經費	一一、〇〇八、二七〇元
專門學校經費	七二七、九〇五元
㊄全國大學院數	一三三院(內有專門學校十六所)
㊅全國大學系數	三五一系(內有三十三科)

(附註)每專門學校一所、作爲一院、每一學科、作爲一系、以便計算、後列各表、所稱院系者、均同此例、(未完)

教育會法原文(三)
立法院通過

▲第三章 會員 第十六條、教育會會員除在校學生不得爲會員外、以在本區域內之中華民國人民、年滿二十歲、具有左列各款資格之一者爲限、(一)現任公立或已立案之學校教職員、或社會教育機關職員、但職員中之會計庶務事務員書記不在其內、(二)現任教育行政人員、(三)曾在公立或已立案之高中以上學校或與高中有同等資格之學校畢業者、(四)公立或已立案之舊制中學或與舊制中學同等之學校畢業、曾在教育界服務一年以上者、(五)對於教育確有研究、並有關於教育著作者、前項會員資格、應由各該管監督機關組織會員資格審查委員會審查之、第十七條、有左列各款情事之一者、不得爲區教育會會員、(一)褫奪公權尚未復權者、(二)有反革命行爲經判決確定者、(三)禁治產者、第十八條、區教育會會員喪失第十六條第一項第一款第二款所規定資格、或發生第十七條所列各款情事之一者、應即退會或將其除名、第十九條、上級教育會以其直接下級教育會爲會員、(未完)

語體文應該有甚麽標準

教育部規定：小學教科完全國語，初中除國語科可參用文言文外，其餘各科也都要用語體；但是語體文的標準，應該怎樣？

(一)有條理，語法嚴密。(吳稚暉先生周作人先生說)
(二)詞類通行。(黎錦熙先生說)
(三)文字明白乾淨。(胡適之先生說)
(四)用普通語，不夾一地方土語。(蔡元培先生說)

采用語體教科書的時候，照上面的標準去研究，一定不會錯的。敝局集合南北教育家與有編輯經驗的人編輯：

(新中華初高級小學教科書)
(新中華初中語體教科書)

力求合於上面的標準。現在都已出版，雖不敢說一定怎樣好；但總可以使學生得正確國語的修養，教師也可免無所適從的困難。

科目齊全　準備充足

中華書局

商務印書館精印
屏聯榜幅

選擇精　選用古今名人字畫中最有精采最有價值之作品、非特賞可以求致、
印刷精　用新式機器、新法印刷、上等油墨精印、色澤古雅、歷久不變、
裝裱精　綾絹裝裱、俱用上等國貨、堂幅軸頭、用眞紅木、

書畫碑帖

搜羅古今名人書畫數十種、採取佳紙精墨、用珂羅版影印、生香活色、不失原來神韻、好古審美之士、均樂購之、
◘另印價單贈閱◘

出版新書
商務印書館

科學概論(國立武漢大學叢書) 王星拱著 一册二元四角
書分七章：(一)聯續和無限，附時間與空間之相對觀，(二)物質，(三)能力，(四)生物進化與種面沿革，(五)科學與哲學，(六)科學與美術，(七)科學與倫理。

人類天演史(民鐸叢書) 張作人著 一册八角
內容分爲：(一)動物學上所見之人類；(二)發生學上所見之人類；(三)化石學上所見之人類；(四)心理學上所見之人類；(五)人類天演史五章。一切立場於純正科學的見地，實爲研究人類文化之基本書籍。

我們的地球(少年史地叢書) 呂炯譯 一册九角

平面測量學 劉友真編 一册四元
測量之外業與內業相互爲用，無分軒輊。此書於外業方面，以各種測量器械之構造、檢查、訂正及各種測量法。於內業方面，則詳圖數章，專述計算製圖諸方法；並舉實例，指示實際的應用。

新時代高中物理學 周昌壽編 上册一元二角
全書分上下兩册：上册包含緒論，重學，物性學，熱學，音學等五篇；下册包含光學及電磁學兩篇。附錄計算問題三百則，中西索引數十面。

注音符號習字帖 方毅等編 一册二角
選本草體注音符號的字帖，無論鉛筆毛筆鋼筆都能寫，小學中學大學皆適用。

民法第一編總則　商會法 每册一角

英文瀛海奇緣 Within the Four Seas P. R. Abbott著 一册三元五角
書中敘一青年學子山東人，歐戰時隨華工赴法及其回國後之狀況。描寫山東鄉村家庭生活之簡單、風俗之實樸、與夫關於宗教法律疾病等之種種迷信。讀之能令人驚愕。

莊子義證 馬敘倫著 六册三元八角
莊子一書，代遠年湮，版本紛歧，譌奪不少。茲編蒐集各善本及精釋，詳爲讎勘，奇文零字，藉以是正者極多；並以己之所得，另加按語。治莊者均宜購讀。

中等以上學校用中國文學史綱 歐陽溥存著 一册六角
書分四編：曰上古、中古、近古、近世。每編分章，仍以時代，而分節則依當世文章體制；一縱一橫，各因其便。敘述提綱挈領，並列參考要目，以便稽求。

理想的培育法(師範叢書) W. W. Charters著 吳增芥譯 一册一元三角
全書共十八章，先論德育之理論與方法。前五章對於德目，爲分析的研究。第六章以下討論方法，幷條舉實施要點，而殿以教者之修養。

改造中的歐美教育 任白濤輯譯 一册一元五角
本書分爲數部份：首爲一般的狀況，次爲道德教育與勞作教育，理想主義與人文主義，以及成人教育，都市教育，中學教育，鄉村教育，歐美新式學校等。

(19:9)下

細語
第十四期出版

目錄

熱戀……鍾心見楊昌溪合譯
街談巷議(九十一)……非明
墓……一波譯
「洛伯爾先生」……C. K.
編後……編者

▲每份零售銅板五枚▼
▲本市各書局均有代售▲

學森、何名漢、劉榮豐、陽春煙酒稅屠捐、陽春防彩協和公司、陽春縣黨部執監委員會、樟林自治籌辦處、澄海八區自治籌辦處、澄海財政管理局、澄海縣商會、楊志成堂(大洋)、茂名警察第三區署捐銀七元四毫、柯耀記捐大洋六元、澄海九區自治籌辦處(以上各捐銀十元)、林四區黨部、饒洲區自治籌辦處、澄海二三區自治籌辦處、樟林區商盤會、澄海縣商盤會

斯靜、陳家傑、王仲[illegible]、鑑瑩、遂溪地方財委會、陽春縣教育局、林月[illegible]、澄海下蓬區商民整委會、王仰槐(大洋)、東莞縣商會、銀三元六毫、陽春縣商會、伍斯煥、林玉華、東里經費局、公路委員會、(以上各捐銀四元)、成德牛皮捐、黃道生、戴朝恩、東隴鹽務督運局、化縣黨部、項齊滔、陳逢聰、胡兩齋、化縣放廠、遂溪二區署長羅、梁璧豁、吳永慶(以上各捐銀五元)、陳其楷、澄海屠捐局、化縣商會、林洪章、陽春花捐公司、林琴堂捐

永樂公司、何蘅芝、司[illegible]、務經費、八區署、下蓬區經費局、錦豐公司、上莪七區署長黃炳均、下蓬六區黨部、封川縣務辦事處、煙酒事務徵稽所、鱷浦區禁烟局、樟林六區禁烟經費、屠捐局、發祥防彩公司、築路會、縣黨部、警署、澄海一區警察署、東隴常關、澄海烟稅征收處、五區防彩公司、澄海縣南二區、東里五區署、半容花庄、六區黨部、陽春三區花捐、和濟牛皮公司、防彩防公、(未完)

共鳴月刊
出版要目

兒童心理的訓育(續三十二期)……
生育節制問題(譯)……
專載▲民法親屬編……
(文藝)十九年春晚游丹霞寺……
隨病屬表叔出徒城南三寺……
步二如寄懷原韻二絕……逸雪
棲霞山看紅葉……
詰……社英

地方新聞

文昌最近行政計劃
整理保甲…改編聯防隊

文昌縣爲南路縣治之一、該縣邇來整理保甲、及改編聯防隊事項、頗爲積極、玆探其計劃錄下、

（甲）整理保甲　文昌自民國十七年、舉辦保甲、全縣劃分爲三十七區、每區除各甲外、設團局一、各團保丁少則數名、多則十數名、力量既屬薄弱、精神亦多散漫、攷其原因、實緣團數太多、（現正與巡察計劃、擬改編爲十區、以便整理）充團董者、多非具有軍事學識、保丁多數招自外來、絕無訓練、隨時開補、良莠不齊、各保甲長有畏共匪尋仇報復、明知不敢舉報、多不願幹、故該縣之保甲狀况、直是一盤散沙、無聯絡精神、各保丁一若團董僱用之差役無異、以平時而論、尙恐不能盡維持治安之責、一旦有警、尤難勝剿緝防禦之能、又各團保丁、向無切實担保、現均責令取具連坐結、並影相存查、以杜事變、而資縝防、各保甲長實行強迫、以抽籤法定先後、一年一任、庶使人人皆有責任心、不致如前之委卸、各董均由公選、不循私情、隨意任用、以杜倖進、俟將自治區改編清楚、再將保丁分別編遣、以符縣自治之組織、而矯正其弊病、

（乙）改編聯防隊　文昌原有東南西北四路聯防隊四隊、祇以隊兵人數過少、各駐一隅、向未訓練、毫無紀律、驅之禦敵、動作既屬遲鈍、指揮且感不靈、控制尤爲匪易、該縣長迭次督隊遊擊、洞悉其中弊病、幾經督飭整頓、未獲良效、非從根本解决不可、現擬暫用治標辦法、改編爲聯防游擊總隊一隊、以期集中訓練、冀成勁旅、何處有警、即酌量情形、或以一部游擊、或以全力應付、俾精神團結、指揮靈捷云、

中山劃定 中山港公共墳場
在橫鳩埔一帶

中山縣昨發出布告云、爲布告事、照得環中大道、蜡東路線墳墓、應由墳主報名登記、自行遷移、倘延不報、即作無主公墳論、由本府代爲遷葬一案、迭經布告週知、暨飭行建設局長陳丘山會同中山港區公所區長唐兆榮、前赴勘擇公共墳場地點、具復核奪各在案、玆據該局長區長呈復略稱、業經遵令前赴附近各處地方勘擇、當以橫鳩埔一處、廣漠平陂、形勢優美、稍事修治、即成公共墳場、且距離港灣尙遠、與市區之發展、諒亦無妨、擬請准予指定該橫鳩埔地方、爲建築公共墳場之用、等情前來、據此、查該處地方既屬適宜、自應遵照所擬指定該橫鳩埔、爲中山港區公共墳場、以安骸骨、除令復並飭由建設局從速規畫、迅速辦理外、合行報告該墳主關係人等、一體知照、仰並靜候規畫完妥、再行定期遷葬可也、此佈、

樊宗遲巡視瓊屬防務
指揮辦理剿匪工作

省府保安隊第二團樊宗遲部、駐防南路瓊崖各屬協剿匪共以來、地方治安賴以維持、頗爲寧謐、樊團長爲迅速肅清瓊屬匪共、以安人民起見、經分派第一營駐防定安、第二營駐防澄邁、第三營駐防臨高、由各該營長負責、聯同海軍陸戰團清剿土匪、樊團長并以冬防期屆、各屬防務、亟應縝密、除飭各營長鞏固冬防外、并于廿二日、偕同林訓練員、林團附、陳副官等多人、出巡西路防務、指揮各營部隊、辦理剿匪工作、出巡時間、約一星期、即返團部主持軍務云、

澄邁舉行 軍民聯歡會
赴會者甚衆

澄邁縣自省保安隊接防後、各界發起開軍民聯歡大會、以資聯絡、並於昨二十日在喚起民衆台前開會、到者有縣黨部、縣政府全體職員、保安隊第二團第一營政訓所、第二營全體軍官士兵、保安基幹隊員兵、縣治安委員會、縣兵隊、澄中學校職教員學生、暨各商會團體、各區黨部、市鄉民衆等甚衆、行禮如儀、主席馬縣長丘澤、先宣佈開會理由、次由吳營長演說、解釋軍民聯歡意義、並陳述保安隊的任務、及軍民隔閡原因、並詳述軍民應合作之理由、洋洋數千言、再次由第四區巡察助理員等、次第演說、旋即茶會巡行而散、

佛山 籌建救濟院
昨開籌備會議

佛山救濟院、自縣府委任陳仲文等爲籌備員後、刻查各籌備員、廿三日在商會開第一次會議、查是日到者、有梁顯祺、陳頌文、陳雨村、陳鐵菴、徐悠泉、呂達生等九人、行禮後、對於進行各善事、均有討論、到下午三時許而散、并聞市內慈善會、以救濟院行將成立、慈善會將必裁撤、特擬去呈縣府請定期接收及究應如何辦法云、又訊佛山救濟院委員人選、業經選出、昨日各委員假座縣商會開談話會、列席者委員陳頌文、陳雨村、陳鐵菴、呂達生、梁顯其等九人、紀錄陳雨貫、即席决議籌備處暫設於佛山地方財產保管委員會內、每星期六開常務會議一次、討論會務進行事宜云、

台山劃自治區
昨開會决議

台山縣府昨廿二日下午一時、假座縣委會召集各區代表討論、從新劃分全邑自治區域事宜、出席者有該縣長李海晏、縣黨部陳耀平及各區代表黃伯鸞、趙鳳笙、陳靜軒等三十餘人、由李縣長主席、李海生紀錄、行禮如儀、先由李頌勳報告接到黃巡察宦報、轉奉許廳長諭本縣自治區域不能超過十三區、隨即將案討論、各區代表均紛紛動議、請求依舊區域、不可變更、并陳述不能縮併之理由、李縣長隨以衆意所在、即予接納、并着各區將不能縮併之理由、限日具呈縣府、彙轉民廳核示、聽候民廳如何批復、再次召集各區代表作最後之討論、關於自治區域决定爲十三區、應如何劃定一案、决議、本縣現有自治區域爲廿三區、兩特別鄉、若突然縮併、諸感困難、應於會議後一星期內、由各區委會自行將不能縮併理由、呈請上級政府、准予保留原有區域、時已下午三點餘鐘、即宣佈散會、玆將巡察草擬劃分本邑爲十三區之名稱如下、一、縣城區、二、公益區、三、新昌區、四、荻海區、五、廣海區、六、海晏區、七、都斛區、八、潮沙區、（河朗潮境新舊白沙合爲一區）九、海口區（吉那端芬東陵共一區）十、昇平區、（沖蔞五和共一區）十一、上墩安合區、墩寨三合新安上澤共一區）、十二、那寨區、（那扶寨門共一區）十三、二川區、（上川下川共一區、

符岸墳繼建 惠州兵房
約需萬餘元

惠州爲廣東重鎭、前經當局撥款於北門外、建築兵房一所、惟以連年地方多事、軍隊移調無常、卒未建築完竣、此次符岸墳部駐防惠州、擬移軍郊外、而免雜處民間、使軍紀風紀日趨良善、故對於完成此項工程、視爲第一要務、昨集當地建築家多人、到部議價、并令繪具圖說、呈報當局核示、以便繼續建築、聞未完竣之工程、尙需撥萬餘元、方敷應用云、

追近連山 鄧輝部
到齊後即圍剿

總部直轄第三獨立團鄧輝部、由韶調小北江、進剿匪共、鄧團長奉命後、經於日前親率所部由韶開拔、沿乳源連縣向連山搜剿前進、玆據昨日總部消息、鄧團自廿三日完全到達連縣後、即于廿四日上午繼續向連山推進、查連縣離連山不過數十里、故是日下午即已到達連山附近、但以後方大隊仍未到齊、且未奉到攻擊命令、故迫近連山後、對該處匪共暫取監視態度、免殘匪逃遁、一俟當道明令到達後、即可開始向匪施行攻擊云、

英德令各鄉 速組警衛隊
否則從嚴懲處

英德縣政府以各鄉應設警衛隊名額、業經十九年九月二十五日全縣治安會議議决在案、迄今日久、所有未經照案編完呈請點驗各鄉、自應查照原案列爲準則、辦理、嗣後如發生匪警、除將該鄉公所委員長及各委員分別從嚴懲處外、並不許呈請派兵赴援、以示懲儆、除分令外、昨廿四日並佈告各鄉民衆一體知照云、

華僑消息

南洋華僑地位衰落
黃金時代已成過去 失業問題日趨嚴重（續）

又去年上半年菲律濱華僑回國之數、比較一九二九年同期間內亦增加十分之四、此種華僑出國回國數字相差之原因、一部份雖因馬來亞政府已下令八月一日起禁止華工入口三個月、不無影響、但根本之原因則在乎南洋一帶之失業狂潮也、失業華僑之種類以錫礦工人及樹膠工人爲最多、據馬來聯邦礦務部礦產稽查員之統計、去年自一月至九月錫場之停閉及減少勞工之數如下、

月份	停閉錫場數	減少勞工數
一月	二十二	一・七三三人
二月	十六	五八八
三月	四十六	一三六
四月	四十一	三一一
五月	四十三	六九六
六月	四十三	一・〇二八
七月	四十八	一・〇二三
八月	四十九	六三四
九月	四十八	五〇七

錫場工人失業之形勢、於此已可概見、此外從事種膠之華工及從事其他農業或工業之華僑、失業之確數、均無從調查、華工失業之後、情形極慘、或寄食於戚友、或流爲乞丐、日則徘徊於街頭屋角、夜則露宿風餐、老弱殘疾者、輾轉以待斃、更有因不堪失業而自殺者、以棉蘭一埠言、華工因事業失敗而自殺者、每星期至六宗之多、華工而外、從事種植之華僑小商人亦有自殺者、失業狂潮中僑華之苦况、於此可見一斑、

失業之最大原因、爲樹膠與錫鑛兩種主要物產之生產過剩、因生產過剩、以至價格狂跌、據一九二九年之統計、全世界錫之出產額爲一八〇、五三七噸、而全世界之銷費額則爲一四五、〇六五噸、過剩之額爲三五、四八一噸、因此錫鑛之價格遂由每噸四百一十九磅十先令（一九二〇年）逐漸下降、至去年九月每噸降至一百三十五磅二先令六便士、十月每噸更降至一百一十磅十五先令、爲一九〇六年以來之最低紀錄、又樹膠之產額、一九二八年終、全世界存膠之總量爲三十二萬二千九百零六噸、一九二九年終、增至三十七萬二千七百二十二噸、於是樹膠價格亦由每擔二百七十八元低至十八九元、（倫敦九月上旬每磅約值三又八分之七便士）、爲空前所未有、在此種生產過剩、價格暴跌之下、於是樹膠與錫鑛兩種生產部門遂有停止生產之勢、還羅及澳洲一帶之錫產主人即於雪梨開會、决定實行停採錫鑛三個月、樹膠亦有五月即行停割之議、因樹膠與錫鑛之影響、商業亦形衰落、此爲華僑失業之最大原因、（未完）

提防 血毒惡癬

血毒惡癬疾向稱難治然苟得其藥亦非不治之症、諸威臣血毒聖藥治愈鄙人惡疾而信証、鄙人前居九江不幸染斯惡疾初覺皮面搔癢眉毛易脫面耳紅熱屢醫罔效繼竟紅斑劇發面耳浮腫驚懼之餘自問無面目見人屢圖畢命幸得宗兄黃志衡談及保羅藥行總經理之威臣血毒聖藥乃威臣大醫生破天荒發明治愈斯疾多人且每盒僅售九元鄙人因往廣州十八甫活倫藥房及十七甫仁壽藥房先後購用迄今完全痊愈恢復本來面目皆該藥所賜也再生之恩無以爲報特此鳴謝　香海九江黃煜垣敬頌

許修五醫師著 醫事彙編 已出版了

▲欲知男女生理衛生者不可不看▼
▲欲知近代醫學革命者不可不看▼

內容　婦女衛生談　新知識（即男子衛生）　醫學評論　醫藥常識　雜著都十餘萬言

△全書一冊定價大洋壹員▽

代售處　十八甫通亞時雅　永漢北光東古齋　第十甫城華報社　十七甫品經堂　開佛山十七間文生　香港文咸東拾義

經發行所　廣州太平南路　許修五醫務所

癒我惡疾

弟營商江門不幸染毒惡癬惡疾初起面耳瘙癢眉毛脫織現紅斑遍訪名醫僉云難治近且耳聾浮腫面部見自覺羅斯惡疾親鄰厭避每欲自盡幸閱報章得悉失觀伯誠恭頌威臣大醫生發明之威臣血毒聖藥竟能陳君本治愈因往廣州十七甫泰安藥房及十八甫普威藥根據用果獲完全治愈還我面目再造之恩感激無既特登報表謝　台山荻海伍艮楷頌

梁謙益堂賣藥五天全數報效大冲學校

省港佛梁謙益堂主人梁芳譜先生。爲近代熱心濟世之實行家。乃我鄉梁香泉公之哲嗣也。香泉公生平樂善好施。舉凡慈善事業。靡不慷慨樂助。竭力提倡•久爲鄉黨。素所稱頌。及其既沒•人多惜之。時先生年僅弱冠。即能善徵父志。施茶贈藥。樂此不疲。民國十年。設梁謙益堂藥局於佛山。十五年分設於廣州。十九年分設於香港。連年以來。對於各埠賑災。及賣藥報效廣州方便醫院•花地孤兒院粵善舉。猶不遺餘力•去年米荒。更在廣州支局賣藥全數報效贊東平糶總會，及在佛山賣藥報效慈善總會•諸如此類。不勝枚舉•更有一事。十五年親督同各件親躍廣州監獄。將各種藥品。分贈囚徒。尤爲能人之所不能•此次本鄉演戲。更蒙先生將大帮稱武丸。坤健丸••安樂油。肚痛丸等藥在戲場發售。以所得藥費全歡報效本鄉學校經費。足見熱心教育•愛護鄉邦。歡校于或散之餘。愧無以報•特登報端•以鳴謝忱。而彰大德•　南海第三區區立第八小學校暨大冲鄉全體鄉人謹頌

吳順天醫師

統理內外全科婦兒科眼耳鼻喉科
專醫花柳白濁尿生殖器病
檢驗梅毒血清白濁內傷癆瘵各種病液
醫務所永漢南一百七十二號二樓
自動電話一二三〇七九（吉祥茶樓左鄰）

國貨展覽會裏的一個好消息：

杭州都錦生絲織廠所出的絲織禮品，最美術，最高尙，確俱有雅而不俗的本能，確能使送禮者和受禮者的滿意稱心，現在國貨展覽會期內，爲優待惠顧諸同胞熱忱提倡起見，一律大減價九折。

杭州都錦生絲織廠廣州發行所　永漢北路一〇四號國貨展覽會國貨一路

天良堂運到大帮新參茸無美不備

總行廣州槳欄路十九號　自動電話一〇六二九號

第一公園前 眞景象飯店

▲十大菜 每桌拾弍元 外賣加一
爛鷄魚翅　脆皮糯米鷄　生菜扒鴨　原盅燉北菇　冬筍炒出缺
△四熱葷
紅炆海鮮　蟹茸粟米　京扒津菜　雜彩元蹄　甜山渣露
伊麵九寸　四小菜碟

▲六大菜 每桌拾伍元 外賣加一
蟹茸魚翅　廣皮敬鴨　脆皮燒鷄　原盅北菇　蠔油明蝦碌　甜山渣露　二生京菜
紅燒鮑片　菜遠春卷　雪裡紅冬筍　菊花鱸魚羹　四小菜碟
伊麵九寸

的進展，從這一回進展看來，二十年來的新運動好像半日時間的逍遙，從這一回革新看來，這種狂呼的革命好像小小的消遣：但是這實在是進展和革新，可是仍然等候着一位領導者呢。(完了)

白雲

美術的分析 (續完)

——E. covett——

古龍生譯

大自然上的生存的表記，在藝術上是有兩類的；第一種的表記，各部分的位置是遍全同類的，是固定不變的，在進化的動物上可以找尋出；第二類，位置是不規則的，在相當的限制而有變動的，即如植物上便可以例証了。在後一種各部分的位置可以普通的無限的分開，并沒有矛盾的地方，即如樹木便是了，所以，在後一種裏面，并沒有可以想像的一定的方式，而藝術上亦不能用來造成純粹的各部分或比例，對于此類的表記，在天然上藝術把聯合純粹的各部分造成一個美的全體是不能改進的。

至于完全進化的動物各部分的位置是固定的，形式上可以想像出來的，它在相稱及和諧上是超越過由天然產生的各個種類，因為想像在一個不可變的形式上是受拘束的，祇有造成一個整個的部分及其比例。這種概念在藝術祇能應用到人類上，因為對于其他的獸類，并不能找尋出兩種的相同，每種的同類中或者是每項的每類中，似乎相似了，或者是在形式及表現上密接的相似了。但是，沒有一個完全的形式可以想像出，可以表現出超越過在形學上各種類普遍的美，或者是某類中，都由眞實的經驗上尋出來的。那末，在油畫上所描寫的完全美備的賽馬，在形式上是較為完備過其他眞實的賽馬，但在圖畫中的鑑賞者并不以為會完備過眞切過眞的馬，這便是從經驗上得來的。即如一個詩人會描寫一隻戰馬的外形及其態度，并不以為這隻走獸的本質是離開了經驗的，但是，這獸類的形式，投入讀者的心理上，這亦是在經驗範圍以內的表現。

人類上，除了普通的形式以外還有值得注意，便是外表，此乃美的要件，乃是表現上重要的鎖匙，乃是普通的學問，每個人的品格及其比較上便在此區別出來。天然永不會產出一個具有完全外貌的形式，他自然不願產生一種脫離純粹人類的天性及情感上混合本質的外貌。藝術上的權能可以糾正天然的工作品，使它完成整個的部分，及造成一個普通表現接及我們人類最高的概念。荷馬，Phidias, Raphael, 使我們心境中注入一個是高出經驗得來的印象，在美的產生說，離開了這個理想的形式外，在藝術上是不能超越過自然的。無論是生活及非生活的表記，分開的或集團的，後者在藝術範圍之緣故，并有集合或整理出表記的可能，可是在天然上不會表出相合的，除非有些是破格的，而比天然聯合所表記的還要次一等。

詩章，繪畫，雕刻都可以和理想有關係的，在小說上便不能了，因為作者要接近人類生活中，最低限度所表現出來的東西都要如此，在經驗拘束內的，無論在音樂或者是建築上具有一種基本的表記或者聯合的表記，那末，那些得想方能夠建起一種理想出來。(完)

特許証 (續)

Luigi Pirandello作　魯老改譯

(原名By Tudgment of Court)

第一法官　這些哲學，無用多談了，留待你自己用吧，(說到這里，外面有敲門聲，僕人阿齊便從門隙探頭入來)

齊　官長，我可以入來？

唐　入來哪，齊，(僕人便入)

齊　法官，他現在不在家，我已經交帶他們的家人他回家時馬上到這里來，同時他的女兒也想到這里來見你，如果你能夠接見她時。

唐　什麼？不成，我想見陳輝罷了。

齊　他的女兒說，她想求你給一點人情。我却不曉她想說些什麼，她象是很恐怖般的。

第一法官　我們現在要出去了，一會兒再見吧唐法官。(三人便一齊出去)

唐　帶她入來，

齊　好，我現在帶她入來。(齊出一個女子衣服雖襤褸，却也很潔淨，從外面入)

女　我可以入嗎？

唐　請進。

女　唐官長，聽說你欲見我的父親，這是為了什麼事情？我們很怕呵，

唐　入來，你為什麼怕呢？

女　法官，因為我們從來沒有什麼事情侵犯法律的，

唐　法律使你駭怕麼？

女　是呀，法官，我們嚇得要命了。我們以為只是那些犯罪的人才會和法律發生關係罷了。我們四個都是窮人，如果那些法律更來責罰我的時候……

唐　不然，絕不然，誰告訴你呢？法律不會責罰你的。

女　然則你又為了什麼叫我父親到這里呢？

唐　因為你的父親的行為，有些兒涉及法律的事情。

女　我的父親！你意思是指什麼？

唐　你不要駭怕，你看，我不是在笑着麼，不過你要知到你父親想控告總司令的兒子和李律師，說他們傷害他的名譽。

女　我的父親？不然吧。我們不曉得有這些事情。父親欲控告人家傷害他的名譽？

唐　這就是他的訴狀。

女　啊呀，可憐吧，法官，父親這幾個月來已經象變了瘋子了。他沒有工作已經一年了，他給公司辭退之後，被公司的人拖了出街上，整個地方的人，對他都象是對待一個瘋瘋的人一般。呀，現在他又控告人嗎，而且控告總司令的兒子，他眞是簡直完全瘋了。可憐罷，官長，你可以使他自巳取消那件案子吧。

唐　是啊，我正想這樣幹的，所以我使人傳他到這里，我也希望我能夠勸化把這案子取消，但是你要知道，一個人做壞事却比做好事容易得多。

女　是呀，法官，在你自己也一樣嗎？

唐　一樣的，因為罪惡，人人都可以做到的，善，却是那個人須要牠時才可以做到。

校　啊你以為我的父親不須要着的麼；

唐　我也相信他須要的。我也相信他須要的，不過，情形即是很難說的吧，有些人却是不願受人家幫忙的，你可曉的？

女　不是的，先生，你想點兒方法吧，你幫他一點兒忙吧，不然我在這里簡直不能生下去啊。

唐　而且你不能走到別處去。

女　我們走得到那里去呢？法官，我們去到那里，我們的名譽便跟着到那里了，我們不能把利刀把牠割去的啊，呀，如果你見到我父親那樣子的時候，他任他的鬚子生長到這樣的長而凌亂；他又把衣裳割爛了，而自己又補上幾個疤痕，呀，法官，眞是一件可恨的襤褸的衣裳啊，甚至那狗見了也要嚇跑啊。

唐　但是為了什麼他要這樣做的呢？

女　他自己也不懂得這是甚麼緣故他簡直像一個瘋子啊，法官，你就令他自己把這案子取消了罷，法官，懇求你啊(這時聽到叩門聲，齊便入來了，像是恨怕的樣子。)

齊　法官，他現在來了，我應該怎樣做呢？帶他入來嗎？

女　是否父親？千萬不要讓他入到這兒來啊，不能讓他在這里見到我的，法官。

唐　什麼？這是什麼緣故？他在這里見到你有什麼要緊，他會吃了你麼

女　不是，先生，他禁止我們出家裏的門一步。我現在應該向那里躲避呢？

唐　不要怕，來這里吧，(他便開了左邊的秘密的小門)你從這里入去跟着走廊，你自然可以找到去外面的門了。

女　是，先生，謝謝你(她便從小門出去，唐便把少門關上)

唐　帶他入來吧。(齊便把那扇門打開)

齊　請進。(陳輝入了來之後，齊便急急地走了出去)陳輝穿成一個無賴一樣極其難看的樣子，而頰上生滿了鬍鬚，鼻子上承着一個很大的眼鏡使他看來象一隻鴟鴞，穿一件鼠毛色的上衣，手中拿着一枝竹杖，杖頭有一隻角的。行入時，一步一步像送殯時一樣，而且一邊行一邊柱着竹杖，一直走到唐法官面前)，

唐　(把桌上文件撥開，象很不安的樣子)實在有什麼道理呢，怎麼你這樣沒思想。

陳　(對于法官的話，絕不經意，而且露出他的黃牙齒，很細聲地說)然則你不信會有這樣的事情了。

唐　我想你把這件事情解釋一下，須知這事情不是笑話，陳輝，你可以坐下呀，(他說着便走到陳輝跟前，想舉起手來拍他的肩膀，)

陳　(忽然退縮起來，象是怕到什麼似的，全身在發抖，)不要走近，不要走近，當心呀，你想連眼睛也不要麼？

唐　(驀然地看着他)你說，你解釋我聽！我要你來，原是為着你自己的利益的，坐下吧，這里是一把椅子。

陳　(椅子移到身邊。坐下，手杖放在兩腿間仰頭看着法官，然後探着頭自言自語地在說)為我自己的利益！……你說為我的利益！……你可有勇敢說，你叫我來是為我的利益？你估你這樣做法，不信我是無賴，就是我的利益嗎？(未完)

恭頌
恒和堂易沃林恒和丸治症神效
鄙人錢樹亭別字杰臣四十三歲新會榕村人經商開平赤墈墟因患惡癖奇症延醫打針百藥罔效偶閱報紙見有頌廣州市光雅里新街易沃林馳名恒和丸奏效如神誦讀之餘郵寄購丸吞服果然效速今獲全愈妥善永感大德於靡既矣愧無以報爰泐數言用誌不忘云爾
錢樹亭拜頌

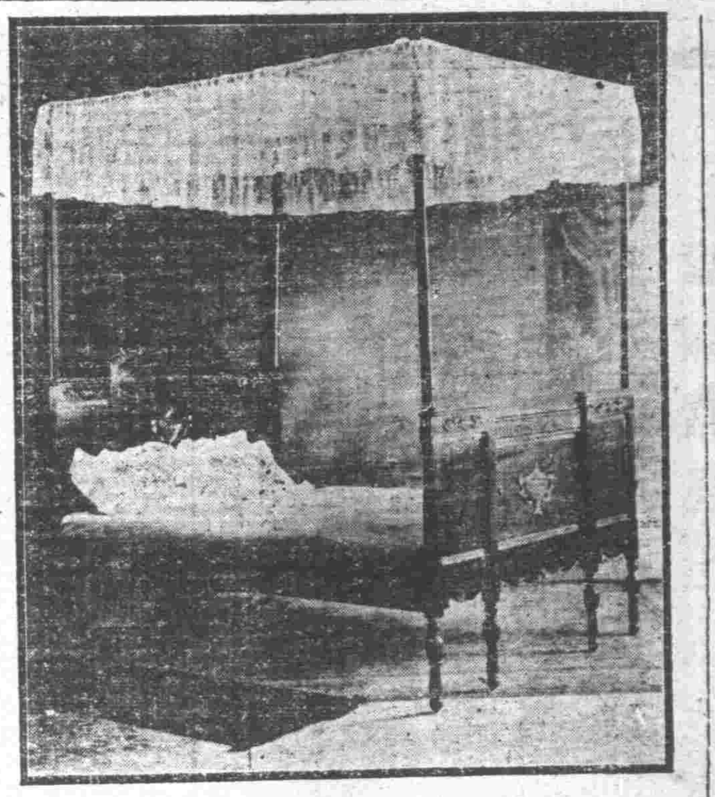

欲購中西傢私請到先施公司
酸枝理石無不齊備
電話一一零七二

久咳成癆
煩劇之咳嗽最易傷喉壞肺日久遂為癆菌所侵查治癆必愈之藥迄今外國醫藥界尚無發明目下幸有肺病專門醫師唐拾義久咳丸直接有化痰革咳之功間接有保肺防癆之效正本清源最為可靠
總發行 下九甫 父子大藥廠

永泰正十字油公司
兒孫繞膝不離
恭賀新禧
又是相逢歲首、恭維先祝多男、兒孫繞膝自飴含、蘭翹爭挺秀、蔗境味同甘、記取餅名太子、嬰孩療治俱涵、未妨并蓄貯帷襜、保安誰得似、却病此能堪、
新年歲首本公司沿門派送『一角贈券』為最實益贈品
各界注意
▲總行廣州一德中路 枝行香港上海

宏興鵪鵠菜
係嬰孩的保障
恭賀新禧
宏興藥房

天佐堂
參茸老牌子
自二十年一月一日起至一月卅日止決不展期

廣州光復南路
天佐堂參茸莊
版製工美國大路寧豐 B.234

第卅六期　白雲社主編

羅丹評傳

Louis Weinberg　凝露譯

一八七七年，正是羅丹(Augusta Rolin)三十七歲的時候，他的作品在巴黎沙龍展覽會(Salon)第一次出現了。十一年以前，他曾把「破鼻的人」的首像送交出去，但是他的作品遭了拒絕，後來，他再事研究，與童年時代一樣苦心，他一面作雕刻家的寂寂無聞的助手，從此在雕刻藝術中討生活，畢竟，他把「青銅時代的人」的全身像送出巴黎，而給大衆批評了。

在那時候以前，却沒有什麽紀載的。至於關於他的父母的事情也不過很少能，他的父親是諾爾曼人(Normon)，曾作巴黎總警察廳的書記，他的母親系出羅蘭族(Loraine)，她曾以重大的犧牲供給羅丹入學作一個寄宿生的，他十四歲時，進了拉丁市區(Latin Quarter)的繪畫學校，在學校裏，他發覺他應當人造像學系，從那時候起，只不過是一段不間斷的工作的事蹟罷了，他在這一所學校裏過着三年的時光，他有時會到Louvre博物館裏描寫古物，有時也在國立圖書館裏研究或臨摹畫本，或是晚上在家裏練習意象繪畫。後來他從著名的獸體雕刻家Barye學習，從此他投考入美術學校(Ecoledes Beaux Arts)，但是連續三次都不得入學。

此後，以前所有在學校所學的，和從教師所得的工夫都廢止了。羅丹巳變爲一個工人，可是說是學生或許妥當一點呢。他曾在一位家庭裝置設計師那裏工作。他曾受僱於當代的大雕刻家 Carriere Belleuse，這位雕刻家常常經理公共建築物的門面裝飾的。他一向在巴黎工作，直至一八七〇年Brussels之後，除了以外他只作兩次短期旅行，一次是到意大利攷察米西盎則羅(Michel Angelo)的作品，一次是漫游法國北部考察各大禮拜寺。

他的一生，差不多巳經消磨過半了，從他的多年考察與研究所得而造成的像始公開展覽，羅丹在等候結果了。石膏像的模型是取於一位比利時的青年兵士，顯示出一副純粹的有時代性的身材，充滿了快樂和青春的精神，一手緊托頭部，一手持着一枝向上伸出的棒，這一個像曾一度題爲「從自然醒來的人」，在羅丹的意思，表現一種世界的美的破曉的意識，好像炫閃着流蕩的青年一生一樣，這就是羅丹從世界的美醒覺過來的象徵了。

沙龍展覽會的評判員都說沒有什麽詩意的暗示。但是這個造像却能引他們注意，只得收受。可是這個批判却是躊躇不決，這個像受人攻擊的就是說是贋品，以機械的模型從模特兒的身體上直接取來的還有，當這個像陳列的時候，在Brussels有同樣的攻擊，但是羅丹發表一篇很憤激的抗議把謠言壓下，巴黎人對他的攻擊是否根據自Brussels的批評者的意見，抑或各自發生，至今還未明白，可是，從事實上看，羅丹被包圍在疑雲之中，使他不能有避免嫌疑的方法。雖然羅丹得了審查委員會交付審查的機會，但是委員們的不正式的報告却不能實在援助他。一年以後，有七位雕刻家代他向大會說明，因爲他們七人中之一人偶然親眼見着羅丹在Belleuse的工作室親獨自操作，並且操作時極其敏捷，那麽他得一大白，而這些攻擊實在是一回不公道的事了。兩年以後，爲息事寧人起見，法國給贈他一個三等獎章，其受獎的作品一個就是時受毀謗的一個，其他的就是「使徒聖約翰」(St. Join, the Baptist)這兩個像經已賣給盧森堡(Luxembourg)去了。

四十年來爲着這件事情發生一場很大的爭辯，在歐洲全境對於他的藝術一方面極端憎惡，而別方面却熱烈愛好。他的「使徒聖約翰」一傳是作進行狀的，好像從口邊的福音推動他進行一樣，這就遭了違犯雕刻第一條例的非難。批評家說，雕刻從一方面看是建築的裝飾物，一定要如建築物一樣靜止立定，這個像看起來好像行走間一樣，一般人對於這一點常常取笑了。一八八〇年的「戰爭之神」(Grenius of war)又違犯雕刻的別一條例，人們在攻擊着，據說是太強烈和表現上太過火了，批評家說，雕刻應當常常保持一相當的節制，而羅丹爲熱情所蒙蔽着，就見不到這一點了。

一八八六年，倫敦的國立學院(Royol Academy)拒絕羅丹的作品。那時候，美國的出版都稱羅丹爲「雕刻界的左拉」。一八九三年，芝加哥有同樣的事情，對他的非難都是說失却一種雕刻的傳又統歷史的體制，他的作品曾經被邀到芝加哥去，但是他的「接吻」(The Kiss)一像放入一所公開的室裏，只有特別請求的觀客才得參觀的，在倫敦的報館 Robert Louis Stevensons 曾接一封寄給泰晤士報的攻擊羅丹的劇烈的信，一八九七年，在瑞典Staceholm 的萬國展覽會裏，又發生一場風波，這場風波，是羅丹的藝術造成的，結果，博物院委員會一致拒絕羅丹所送給博物院的作品。

羅丹的一生事業中最可憐的遭遇，就是所謂的的巴爾扎克事件(Affaire Balzac)了。他受委員會之託，作一個爾巴扑克像，結果他得一場異口同聲的暴戾的反對，這幾乎把他的不撓的神精挫折了。

羅丹的藝術所引起的反對的核心是什麽呢？有一個時候，人家說是欺騙，因爲他有鑑賞骨董者的抄襲巧妙之處，後來人家又說是碌碌庸材，因爲他把一襲的衣服蔽着他的弱點。又有一個時期他號爲傳統偶像的破壞者，又稱爲米西盎則羅的倣效者，因爲他造像法太過誇張，或稱爲希臘造像的倣摹者；因爲他的造像是「殘缺的肢體」。他又被詆毀爲寫實派醜惡，爲背叛者，爲色情狂，爲妄想者，爲感情作用者，後來再加以具有一種幾何學家對於純粹抽象概念的興味，和絕無意義的典型的罪惡。(未完)

羅丹評傳……凝露譯
導演方法之新的嘗試……韋碧魂譯
美術的分析……古龍生譯
特許證……魯老改譯

導演方法之新的嘗試(續)

Macgowan and Jones著　韋碧魂譯

或者這是顯示一種誤錯，而足以使Jesnes至今不能做成一個偉大導演者的緣故。他的主觀和偏見——這就是他在工作上顯露和活動的靈魂——是極其錯誤的。在他的Othello一劇裏面，並沒有嚴肅的地方，也沒有眞實的美點，有的不過是力量罷，在他的「李察第三」一劇裏，並沒有尊嚴的地方，祇有恐怖罷。他弄到李察有使人恐怖之處，一種蟋蛆滿坑的荒塚裏的恐怖啊，這並有十五世紀英國的色彩，也沒有那時代的美點和光輝足以使Glouncester的恐怖更爲陰沉一點。這一齣戲巳經墮落在黑暗和曖昧的深淵裏面去了。從它的劣點進一步說，就是把莎士比亞的本質丟棄去。而最壞之處，就是從整個演出之中找不到一點詩意，除了最後的一剎那以外。

若是你不顧及品味問題，若是你不理會到一個人給與偉大的藝術品的表現，你當然把Jessner安置在導演的最高地位了，他有創作力，有天才，有勇氣，有超越的技巧的才幹。他是勤懇的，是非常謹愼的。他的過失幷不像萊因哈特的過失他的小心是無微不至的，甚至距離舞臺很遠的聲音他也運用得非常巧妙。可是他不是一位詩人啊。

說到品味的問題，又發現第二個過失了，雖然不是了不得的一回事，可是或許頗重要的。Jessner專注意一些顯明的東西，他以爲劇場不觀是一所淺薄的印象和感應的場所。他對於技巧方面是特別有勇氣的，但是理想方面則不然了。隨時隨地都可以造成一種標識，但是不過幼稚的象徵的標識罷，他導演的對話是單純的，「李察第三」之劇以黑白二色表現出來，其中也用紅白二色，李察初出場的時候，穿着黑衣，以黑幕爲背景，口裏說着獨白：「現在是我們憂鬱的冬天啊，」而完場的時候，Richmon穿着白衣，背着白幕的佈景，他對Stuley和他的兵士演講，好像對觀衆獨白一樣李察的兵士全體穿着紅衣，在紅色的梯階上走去，而Richmond的兵士則白衣走過來，這就是幼稚的象徵方法，這不能說觀衆的程度是這樣敷淺的。

自然啦，或者Jerrner現在祇是如此，但是將來他會從更深刻的方面嘗試的。無論如何，現在他是一位寫意的導演者，他誓不摹倣，誓不受覊縛，他把演員，動作，佈景，晉光直訴於觀衆之前。這就是導演方法

三水縣政府招投馬路工程
本府興築蘆苞河畔等街馬路定於一月廿八日下午一時在蘆苞改良市政協進委員會當衆開投有志投承者可備購圖銀三元到三水縣政府建設科領取圖則章程屆時落票競投可也此佈　十九一

購・貨・須・知
新張伊始。價廉物美。
新到貨品。式式俱備。
附設　酒菜　影相　理髮　天台娛樂
十八甫安華有限公司謹佈

久負盛名　天存堂茸朮最好
壹號三姓東茸朮每両弍拾員
二號三姓東茸朮每両拾伍員
三號三姓東茸朮每両壹拾員
鹿茸健康酒　氣味香醇　功效卓著
每瓶貳員　每打廿員
總行廣州槳欄路廿四號電話一零六零三
天存堂參莊錢亮存啓

金星白蘭地　紅白葡萄酒

會場中收九折
張裕釀酒公司
四十年老國貨
提倡國貨　打倒舶來
兩粵總經理裕民號

和平良藥化粧香品國貨展覽大減贈
拒絕外品乃推倒經濟侵畧先聲提倡國貨實目前非常急務　敝公司有見及此不惜重大犧牲　於本月十號起在西瓜園國貨展覽會內大加減贈凡買化粧香品一毫贈送指定藥品一毫　多照類推買足五毫以上加贈美人畫一幅　買足二元以上加贈精美鐵信插一個良機不再幸勿交臂失之
民國二十年一月　和平製藥有限公司啓

香港大道中壹三七號
鶴鳴式唱片期出
環球各埠公司商店均有代理

合德銀行
總行 廣州市　分行 江門 香港 上海 梧州
本銀行資本總額壹百萬元專營銀行一切業務利息優厚辦法完善交收敏捷地點適中如蒙惠顧無任歡迎
存款利息：三箇月五釐　六箇月五釐半　九箇月六釐　一年期六釐半　來往弍釐　儲蓄伍釐　以上均週息計利存款另議
增設五元崇儉儲蓄會
月儲五元之少數期滿可得壹仟元之整金
年儲伍拾捌元之少數期滿可得壹仟元之整金
一次儲四百壹拾柒元之數期滿可得壹仟元之整金
各種詳細章程函索即奉
本行自動電話一三三一一　一三四六四一

皮膚花柳病所　白濁檢驗免費
本所由皮膚花柳專家任振華醫師主任老手無痛針射德國特效新藥專醫白濁白帶血淋疳疔橫痃骨痛血毒惡癬等症
白濁針 每針一元至三元止痛清濁斷根
白帶針 每針二元治赤白帶下
梅毒針 每針六元九一四
骨痛針 每針三元止痛
血毒針 每針二元清毒
橫痃針 每針二元消腫
頸癧針 每針二元消癧
爛疳針 每針二元止痛
皮膚針 每針一元止痕生肌
腎虧針 每針二元治夢遺陽痿
電療白濁 收費一元
檢驗梅毒 所址 太平北路三五七號即大新街口對面

幸非瘋毒
余宿娼後即覺蟲行蟻走眉脫心驚肉跳及百日面紅耳腫手足發現浮赤麻痺誤延庸醫診治被指為瘋疾每欲自殺幸得往太平北路二五七號皮膚花柳病所蒙任振華大醫師斷非瘋疾用根本新法療治痊愈恩同再造特此鳴謝　順德大良郭球頌

專門眼科　驗眼配鏡

眼科大家　德國醫學博士　黃慰民
前國立北京醫科大學眼科主任教授國立中山大學眼科教授兼眼科主任
專醫眼科一切奇難雜症　妙手割眼保無危險痛苦　精理皮膚花柳內外各科
診定時間　上午九時至十二時　下午二時至五時
醫務所　公園前惠愛中路一七五號二樓　電話一二三五三號　附設留醫

社會常識

去年美國銀行倒閉一千三百二十六間以上

夢與人生

伯莊

夢是人類生活中永久的事實。時無古今。地無中外。有人類便有夢。我們一日廿四小時之中。睡眠八小時。佔•夢的活動的可能量也可有八小時。佔我們底生活三分之一。夢與人生的關係。不是很大嗎。現在把這種關係分述在下面。

(一)夢能調劑生活　「不如意事常八九」人生的痛苦也就可想而知。社會上的黑暗和罪惡。都足以使我們悲苦。失敗。經濟和權威的壓迫。道德和禮教的拘束。與生離死別的悲劇。使我們在在都感着痛苦。不如意。我們有種種不如意。但是若夜間有一個甜美的夢。就可以把這種不如意解除。精神上得着無上的安慰。

(二)夢能創造事物　晝想夜夢。是常有的事。有時因爲專心研究一件事。醒時費盡心力。却無一些結果。而因潛意識之助。常能於夢中解決之。習數學者的解答難題。常有此種經驗。宋朝的蔡襄的詩。「白玉樓台第一天。琪花風靜彩鸞眠。誰人得似秦臺女。吹徹雲簫上紫烟。」也是在夢中做成功的。

(三)夢能修養人格　有一個心理學者說：「你要知道你到底是什麼人。請你向你的夢裡去求證明。」這話很能表示夢的功用。所以有些人在日間作害人的事。自以爲秘密得很。無人知覺。但在夢裡却盡被發現出來。或夢着被提將官裏去。或夢着被人揭破。若夢者因夢而能自加反省。很可以做進德修業的資料。

人口疎密的原因

▷自陶◁

現在世界各地的人口。太不均了。有的因爲過密。終日考慮於移民的問題。如東瀛三島的日本。便是這例。有的因爲太疎。致地方多是荒蕪。置土地于無用。如中國西藏新疆便是了。但人口爲什麼有疎密呢。原因雖是很多。但左列三項。可說是最主要的了。

(一)地形　(1)平原。人口密。山地或高原。人口疎。(2)河流的沿岸。人口密。離河愈遠。人口愈疎。(3)有航海之便及漁業之利的沿海地。人口密。內地則人口疎。總之。海岸河岸。平原谿谷等地的人口密度高。山地高原砂漠等處的人口密度低。

(二)氣候　溫帶地方。人口密度高。寒帶地方及雨量稀少乾燥的沙漠。草原。高原等處。則密度低。因爲溫帶地方的人民。生活安適。身體強健。不獨死亡率小。且生殖率繁。又過於寒冷地方的人民。很多遷移於此。

(三)產業　工商業發達的地方。人口密度特高。因爲各人爲謀生問題。多聚集於此。例如英國中部的地方。比利時。萊因流域。北美東海岸。日本的關東地方及大阪地方。因爲工商業發達之故。人口特密。

紅十字會之起源

(宗漢)

索非里諾之戰。瑞士人杜南Jean Henri Dunant。親巡戰地。見無數傷兵。皆無醫藥。以致於死。故大發慈悲。因請於俄法爭諸國。設法救濟。紀元千八百六十三年十月。各國代表三十六人。會於日內瓦。以毛尼爾Maynier及杜父爾Dntu r爲正副會長。議定條文十則。大要關於戰地病院及醫士看護人等。均爲中立。是爲紅十字會之起源。

古樹保護法

羅譯

對於天然美觀上。樹木的枯朽是很不好看。但是我們若到各地旅行。知道各處城市的園林裏。往往都有快要枯朽的古樹。所以不得不設法保護。

樹之枯死的最近原因爲Stagheadness 此卽樹木之死。初由樹枝開始乾枯。而漸至於樹幹。於是逐漸脫皮。以至朽敗。此皆因其樹根部分。因樹之年老而先腐敗。或因水分及滋養料不足。致不能維持繁茂狀態。故欲救治之。可用覆蓋及壅肥法。

此法之第一步可盡去樹旁雜草。雖草根亦盡掘除。至掘除之面積。則因其樹頭之面積而定。但最少須佔其枝部三分之二。(在普通情形下。)培植樹木必須使其易於吸收養料。使空氣直進泥土。但樹葉若仍濃密。雖冬天亦可遮蓋樹身。可待來年三四月乃掘。此時。進第二步。可用禦光防腐肥料或地泥爲肥料。但未施肥以前。必先以禾草覆其根部。並以石灰水淋一二次方可。惟須小心防其太多。否則有損無益。最善方法。莫若先將肥料溶於水中。約六十平方尺用肥料一磅。蓋用此方法以栽培樹木。所值不昂。且易見效。至根部之乾枯。本爲樹木通病。蓋綠樹心盡力吸收土中之水。故根部差爲污水所漬。不久遂至枯死。救治之法。須使泥土易於排放水分。

樹根之芟除亦常奏奇效。其法可於樹根之周圍掘一小濠。深約三尺至四尺。此時可將斷根取出。然後將樹葉及泥土傾入溝內。後踐之使結實。此法若小心爲之。當甚見功效。蓋能助長此樹之細根使其復茂故也。

當初換新泥之時。對於此樹之狀態。切不可忽畧。所有枯枝須盡斬斷。且須割於未枯處。不可割於已枯處。其斷口以漆或他油(Ter)塗之均可。然割時須割於樹之生機枝處。然後樹之汁液易流通。否則樹枝仍必繼續枯萎。以後尙須再割。故壯健樹枝之芟除。若樹葉仍密。則芟除更便。此亦如根部之芟除一般。此以物理觀點觀之。卽欲使其根部與枝幹平衡。

樹上之細孔及疤痕亦須留心。已枯朽者必須伐去。小孔則可以士敏土塡之。巨大之殘幹亦須於其與樹身相接處伐下。而塗以他油。至若樹幹空中。枯朽太多不能塡者。則可先去其枯木。然後塗以他油。但必須提防水之蓄於樹裏。且切不可以鐵釘塞樹孔。以致窩藏害蟲。或蕃殖菌類。

法律上怎樣簽字纔生效力？

鳳子

凡法律事項要發生效力。必須具備某種形式的要件。和某種實質的要件。實質的要件。如法律行爲不可違反法令等。現在且不去論究他。關于形式的要件。如契約的成立。形式上須表明契約當事人確知其內容。已經同意。而願意遵守之類。我國民法規定凡是依照法律的規定。有使用文字之必要者。不必本人自書。但非具備相當形式的要件。不能發生效力。這類形式的要件。必須合于左列各種方式之一。

一、簽名　假定契約的當事人是王衍大和張必富。而依法律的規定。那種契約有使用文字之必要。如房屋之買賣。那末。王張二人須把衍大或必富的名字親自簽在契約上。至是否要連姓也簽入。民法上未曾明白規定。但既稱簽名。依文字的當然解釋。姓是不必要的。

二、蓋章　加蓋印章可以代替簽名。其效力與簽名相同。這是因爲特定人的印章。他人不可僞造的。刑法設有專條規定僞造印章的罪。所以加蓋印章卽無異於本人親自簽名。

三、指印或其他符號　凡不親自簽名。又不加蓋印章。祇在文字的書據上。畫個十字。印個指模。或用其他符號的。若有二人以上簽名証明。也就與簽名發生同等效力。因爲這種符號究不如簽名和蓋章那樣容易識別。所以必須有人証明。

長壽之法則

▷智◁

美國有科學家某。曾爲研究衛生及延年者之指導。茲將其大意臚舉於下。以供參攷。

(一)所住之房間必須空氣通暢。
(二)每日最好能在戶外勸作及游戲。
(三)若能睡於戶外爲最佳。
(四)每日行深長之呼吸。
(五)不可食物過飽。
(六)少食肉類及香燥之食物。
(七)食物須細嚼後緩緩咽下。
(八)每日須大便一次。
(九)坐立及步行須挺直。
(十)勿任腐物與有毒質之物或微生物侵入體內。
(十一)每日須將牙與舌及齒根肉用刷刷淨。
(十二)不宜工作太勞。如覺疲倦。應卽休息。自量體力所需。每日安眠自七小時至九小時。
(十三)不宜震怒或遇事厭煩。
(十四)每日最好能大笑一次。

怎樣振興我國農業

綬宜

農業爲國家之基本產業。如農業不振。則工商業亦不振。世界各國自歐戰以還。皆注意農產之發展。而不遺餘力。我國素稱以農立國。但糧食一項亦仰給于他人。豈不可恥。茲特將發達我國農業應舉辦之事項分列于下。以供當局者或建設者之參考。

(一)普及農民教育。(A)設立鄉村農林學校或半夜學校。(B)印行農民科學雜誌。分發各鄉農民。(C)舉行公開農林常識演講或幻燈演講。
(二)各縣增設農林試驗場及苗圃。
(三)改良農具或使用機器。
(四)改良肥料。
(五)設立昆虫局及減殺害蟲。
(六)廣植森林。以免水災旱魃。
(七)宣傳科學的耕作方法。
(八)改良交通。多築公路以利輸運產品。
(九)舉行農品展覽會或比賽會。
(十)獎勵優秀之農民及農學家。
(十一)提倡農學合作。

電影明星 魔術大家 張慧冲 徐素娥 不日親臨廣州

肺癆特效良藥 肺形草

肺癆病之症狀如咳嗽咳血發熱盜汗不眠等症治療甚難往往耗費經濟時期仍無根本治愈影响生計者實繁有徒上海天濟醫室發行之「肺形草」功能直接殺滅肺菌根治一切肺病治愈謝函堆積成帙足證功效偉大服法簡便定價又廉誠經濟療肺之良法也
主治　多年肺癆　新久咳嗽　吐血咯血　潮熱盜汗
(價目)每盒二元六毫半打十四元一打廿六元
肺形草說明書函索即寄外埠函購寄費加一

天然治瘋草

天然治瘋草乃上海浦東祝家橋瘋科趙南石醫生祖傳專治七十二種瘋症萬試萬靈每盒三十片可服五天售銀一元三毫大盒七十片可服十二天售銀二元六毫小盒半打七元大盒半打十四元一愈瘋膏小張六毫大張一元三毫外埠函購寄費加一
功效畧列　手足麻木　楊梅毒瘋　豬瘋　白點瘋　瘋濕痛　半身不遂　鵝掌瘋　桃球瘋　遍身瘋癬　四肢酸痛　大痲瘋　大脚瘋　鶴膝瘋

臌脹的靈藥

臌脹一症內分多種係由胃弱氣悶而起患者不易醫治病家認爲絕症上海子美堂監製的臌脹消腫丸功效迅速百試百驗專治水臌氣臌小兒疳臌以及各種臌脹一經服後莫不藥到病除不愧爲臌脹的靈藥每瓶三元六毫函購寄費加一
廣州市靖海路利生藥房經理

百萬家財香烟

保證物質優美　打破一毫廿枝庄烟以前一切紀錄

中國三興烟公司出品
廣州三民烟行總經理

卸被賣花聲破夢　尚含睡態理晨妝
雙妹嚜茉莉霜爲修飾佳品

雙妹嚜

茉莉霜

本行用新法將此花煉渣爲霜保存固有之濃香和潤膚駐顏之妙葯四季可用冬夏咸宜爲日用必需之品

四安九角　大號[illegible]角　二號三角　三號一角半

廣生行特製

香港均有支行　各大商店均有代售

自動電話一〇四五壹

巷五製版　B.182